



UNIVERSIDAD ESTATAL DE MILAGRO
FACULTAD DE CIENCIAS SOCIALES, EDUCACIÓN COMERCIAL
Y DERECHO

TRABAJO DE TITULACIÓN DE GRADO PREVIO A LA
OBTENCIÓN DEL TÍTULO DE INGENIERA EN CONTADURÍA
PÚBLICA Y AUDITORÍA-CPA

PROYECTO DE INVESTIGACIÓN

TEMA: COMPAÑÍAS ACTIVAS SUJETAS AL CONTROL DEL SECTOR
SOCIETARIO, RANKING EMPRESARIAL 2019 CASO: PROVINCIA LOS RÍOS.

Autores:

Srta. RIOS GONZALES LISSETT ESTEFANIA

Srta. ZAVALA ZAVALA GERALDIN ESTEFANIA

Tutor

Mgr. PINCAY SANCÁN DAVID RICHARD.

Milagro, Octubre 2019
ECUADOR

DERECHOS DE AUTOR

DERECHOS DE AUTOR

Ingeniero.
Fabricio Guevara Viejó, PhD.
RECTOR
Universidad Estatal de Milagro
Presente.

Yo, RIOS GONZALES LISSETT ESTEFANIA en calidad de autor y titular de los derechos morales y patrimoniales de la alternativa de Titulación – Proyecto de Investigación modalidad presencial, mediante el presente documento, libre y voluntariamente procedo a hacer entrega de la Cesión de Derecho del Autor del Proyecto de Investigación realizado como requisito previo para la obtención de mi Título de Grado, como aporte a la Línea de Investigación ECONOMÍA, ADMINISTRACIÓN PARA EL DESARROLLO Y GESTIÓN DE LA INFORMACIÓN CONTABLE/ TURISMO SOSTENIBLE de conformidad con el Art. 114 del Código Orgánico de la Economía Social de los Conocimientos, Creatividad e Innovación, concedo a favor de la Universidad Estatal de Milagro una licencia gratuita, intransferible y no exclusiva para el uso no comercial de la obra, con fines estrictamente académicos. Conservo a mi favor todos los derechos de autor sobre la obra, establecidos en la normativa citada.

Así mismo, autorizo a la Universidad Estatal de Milagro para que realice la digitalización y publicación de este Proyecto de Investigación en el repositorio virtual, de conformidad a lo dispuesto en el Art. 144 de la Ley Orgánica de Educación Superior.

El autor declara que la obra objeto de la presente autorización es original en su forma de expresión y no infringe el derecho de autor de terceros, asumiendo la responsabilidad por cualquier reclamación que pudiera presentarse por esta causa y liberando a la Universidad de toda responsabilidad.



RIOS GONZALES LISSETT ESTEFANIA

Autor 1

C.I: 094134516-7

Milagro, 25 de octubre de 2019

DERECHOS DE AUTOR

DERECHOS DE AUTOR

Ingeniero.
Fabricio Guevara Viejó, PhD.
RECTOR
Universidad Estatal de Milagro
Presente.

Yo, ZAVALA ZAVALA GERALDIN ESTEFANIA en calidad de autor y titular de los derechos morales y patrimoniales de la alternativa de Titulación – Proyecto de Investigación modalidad presencial, mediante el presente documento, libre y voluntariamente procedo a hacer entrega de la Cesión de Derecho del Autor del Proyecto de Investigación realizado como requisito previo para la obtención de mi Título de Grado, como aporte a la Línea de Investigación ECONOMÍA, ADMINISTRACIÓN PARA EL DESARROLLO Y GESTIÓN DE LA INFORMACIÓN CONTABLE/ TURISMO SOSTENIBLE de conformidad con el Art. 114 del Código Orgánico de la Economía Social de los Conocimientos, Creatividad e Innovación, concedo a favor de la Universidad Estatal de Milagro una licencia gratuita, intransferible y no exclusiva para el uso no comercial de la obra, con fines estrictamente académicos. Conservo a mi favor todos los derechos de autor sobre la obra, establecidos en la normativa citada.

Así mismo, autorizo a la Universidad Estatal de Milagro para que realice la digitalización y publicación de este Proyecto de Investigación en el repositorio virtual, de conformidad a lo dispuesto en el Art. 144 de la Ley Orgánica de Educación Superior.

El autor declara que la obra objeto de la presente autorización es original en su forma de expresión y no infringe el derecho de autor de terceros, asumiendo la responsabilidad por cualquier reclamación que pudiera presentarse por esta causa y liberando a la Universidad de toda responsabilidad.

Milagro, 25 de octubre de 2019



ZAVALA ZAVALA GERALDIN ESTEFANIA
Autor 2
C.I: 092450805-4

APROBACIÓN DEL TUTOR DEL PROYECTO DE INVESTIGACIÓN

Yo, **PINCAY SANCÁN DAVID RICHARD MTF** en mi calidad de tutor del Proyecto de Investigación, elaborado por las estudiantes **RIOS GONZALES LISSETT ESTEFANIA** y **ZAVALA ZAVALA GERALDIN ESTEFANIA** cuyo tema de trabajo de Titulación es **Compañías activas sujetas al control del Sector Societario, Ranking Empresarial 2019 caso: Provincia Los Ríos.** , que aporta a la Línea de Investigación **ECONOMÍA, ADMINISTRACIÓN PARA EL DESARROLLO Y GESTIÓN DE LA INFORMACIÓN CONTABLE/ TURISMO SOSTENIBLE** previo a la obtención del Grado **INGENIERA EN CONTADURIA PUBLICA Y AUDITORIA-CPA** ; trabajo de titulación que consiste en una propuesta innovadora que contiene, como mínimo, una investigación exploratoria y diagnóstica, base conceptual, conclusiones y fuentes de consulta, considero que el mismo reúne los requisitos y méritos necesarios para ser sometido a la evaluación por parte del tribunal calificador que se designe, por lo que lo **APRUEBO**, a fin de que el trabajo sea habilitado para continuar con el proceso de titulación de la alternativa de Proyecto de Investigación de la Universidad Estatal de Milagro.

Milagro, 25 de octubre de 2019



PINCAY SANCÁN DAVID RICHARD
Tutor
C.I: 0920214665

APROBACIÓN DEL TRIBUNAL CALIFICADOR

El tribunal calificador constituido por:

Mgtr. PINCAY SANCÁN DAVID RICHARD.

MAE. LEON GARCIA KAREN CATHERINE.

MAE. PERALTA CARPIO FAVIOLA LISSETTE.

Luego de realizar la revisión del Proyecto de Investigación, previo a la obtención del título (o grado académico) de INGENIERA EN CONTADURIA PUBLICA Y AUDITORIA-CPA presentado por la estudiante RIOS GONZALES LISSETT ESTEFANIA.

Con el tema de trabajo de Titulación: Compañías activas sujetas al control del Sector Societario, Ranking Empresarial 2019 caso: Provincia Los Ríos.

Otorga al presente Proyecto de Investigación, las siguientes calificaciones:

Estructura	[60]
Defensa oral	[33]
Total	[93]

Emite el siguiente veredicto: (aprobado/reprobado) APROBADO

Fecha: 25 de octubre de 2019

Para constancia de lo actuado firman:

	Nombres y Apellidos			Firma
Presidente	PINCAY RICHARD	SANCÁN DAVID	DAVID	
Secretario (a)	LEON CATHERINE	GARCIA KAREN	KAREN	<u>Karen León</u>
Integrante	PERALTA LISSETTE	CARPIO FAVIOLA	FAVIOLA	<u>Favola Peralta</u>

APROBACIÓN DEL TRIBUNAL CALIFICADOR

El tribunal calificador constituido por:

Mgr. PINCAY SANCÁN DAVID RICHARD.

MAE. LEON GARCIA KAREN CATHERINE.

MAE. PERALTA CARPIO FAVIOLA LISSETTE.

Luego de realizar la revisión del Proyecto de Investigación, previo a la obtención del título (o grado académico) de INGENIERA EN CONTADURIA PUBLICA Y AUDITORIA-CPA presentado por la estudiante ZAVALA ZAVALA GERALDIN ESTEFANIA.

Con el tema de trabajo de Titulación: Compañías activas sujetas al control del Sector Societario, Ranking Empresarial 2019 caso: Provincia Los Ríos.



Otorga al presente Proyecto de Investigación, las siguientes calificaciones:

Estructura	[60]
Defensa oral	[40]
Total	[100]

Emite el siguiente veredicto: (aprobado/reprobado) APROBADO

Fecha: 25 de octubre de 2019

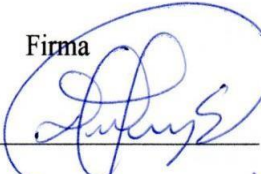
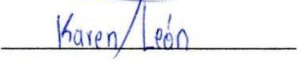
Para constancia de lo actuado firman:

	Nombres y Apellidos			Firma
Presidente	PINCAY RICHARD	SANCÁN DAVID	DAVID	
Secretario (a)	LEON CATHERINE	GARCIA KAREN	KAREN	
Integrante	PERALTA LISSETTE	CARPIO FAVIOLA	FAVIOLA	

DEDICATORIA

Dedico esta tesis de forma especial a mi abuela Mercedes Argudo Zhinin por todo el amor, consejos y valores que ella me dio y enseñó durante toda mi vida, a mis padres Roberto Rios Pin, Rocio Gonzales Argudo por brindarme su apoyo en la parte moral y económica para poder llegar a ser una profesional.

A mis hermanos y demás familiares que siempre me han dado su apoyo, por creer en mi capacidad, aunque hemos pasados momentos difíciles siempre han estado para brindarme su comprensión y cariño en el transcurso de mis años de estudio universitario.

Rios Gonzales Lissett Estefania.

En primer lugar, a Dios quien ha permitido que el día de hoy termine una etapa en mi vida profesional y a mi madre Sra. Gladys Zavala por siempre darme ese empuje para seguir adelante, que no ha sido un camino fácil, pero puedo decirlo que lo logramos.

A mi esposo Rafael Barahona e hija Isis Rafaella Barahona Zavala que son otro pilar fundamental en este trayecto de mi vida que han sido esa voluntad y fuerza que me han dado para cumplir con este sueño y del que soy feliz porque forman parte del mismo.

A mis hermanos que siempre han estado ahí en el momento que más los eh necesitado y decirles que esto también es por ellos y para ellos.

De manera muy especial a ese ser que desde el cielo me cuida esto también es por ti padre Ángel Zavala.

Zavala Zavala Geraldin Estefania.

AGRADECIMIENTO

Gracias a Dios por permitirme llegar hasta este momento de mi vida en compañía de mi familia, por bendecirme en cada momento de aflicción ser esa fuerza inexplicable que solo sale del corazón y permitirme seguir firme en mi carrera para ser una ingeniera en contaduría pública.

Agradezco a mis padres, familia y en forma especial a mi tutor de tesis CPA. David Pincay por haberme brindado la oportunidad de recurrir a su capacidad y conocimiento científico, por la paciencia que me tuvo durante todo el desarrollo de este proceso.

Rios Gonzales Lissett Estefania.

Agradecer a ese ser infinito Dios y mi familia por siempre estar presto para brindarme su apoyo que no hay mayor satisfacción que hacerlo en familia y que cada momento vivido vale la pena porque esos recuerdos son los que quedan marcados en nuestras vidas.

Un profundo agradecimiento a mi tutor CPA. David Pincay que no solo se convirtió en un docente el cual brinda sus conocimientos, sino en ese amigo en el que uno puede confiar y que siempre tendrá un consejo o una palabra de aliento que darte y sobre todas las cosas que siempre tiene paciencia para cada uno de sus alumnos por eso le digo muchas gracias.

Zavala Zavala Geraldin Estefania.

ÍNDICE GENERAL

DERECHOS DE AUTOR.....	II
DERECHOS DE AUTOR.....	III
APROBACIÓN DEL TUTOR DEL PROYECTO DE INVESTIGACIÓN..	IV
APROBACIÓN DEL TRIBUNAL CALIFICADOR	V
APROBACIÓN DEL TRIBUNAL CALIFICADOR	VI
DEDICATORIA	VII
AGRADECIMIENTO.....	VIII
ÍNDICE GENERAL.....	IX
ÍNDICE DE GRÁFICOS	X
ÍNDICE DE TABLAS	XI
RESUMEN	1
ABSTRACT.....	2
INTRODUCCIÓN.....	3
MARCO TEÓRICO	6
METODOLOGÍA	11
RESULTADOS OBTENIDOS	15
CONCLUSIONES Y RECOMENDACIONES	21
REFERENCIAS BIBLIOGRÁFICAS.....	23
REVISIÓN ANTI PLAGIO	25
REGISTRO DE ACOMPAÑAMIENTO	26
EVIDENCIA DE TUTORIAS Y GRADUACIÓN	28

ÍNDICE DE GRÁFICOS

<i>GRÁFICO 1 TAMAÑO DE LAS EMPRESAS PROVINCIA LOS RÍOS</i>	16
<i>GRÁFICO 2 SOLVENCIA DE LAS EMPRESAS LOS RÍOS</i>	17
<i>GRÁFICO 3 EMPRESAS RELACIONADAS</i>	19
<i>GRÁFICO 4 DESVIACIÓN ESTÁNDAR – EMPRESAS PROVINCIA LOS RÍOS</i>	20

ÍNDICE DE TABLAS

<i>TABLA 1 ESTRATIFICACIÓN DE TEMAS CIENTÍFICOS</i>	11
<i>TABLA 2 TIPOS DE EMPRESAS DE LOS RÍOS</i>	12
<i>TABLA 3: OPERACIONALIZACIÓN DE LA INVESTIGACIÓN</i>	14
<i>TABLA 4 TIPO Y TAMAÑO DE EMPRESAS EN LA PROVINCIA LOS RÍOS 2018</i>	15
<i>TABLA 5 DATOS FINANCIEROS PROVINCIA LOS RÍOS</i>	16
<i>TABLA 6 EMPRESAS POR TIPO- TAMAÑO Y SECTOR AÑO 2018 PROVINCIA LOS RÍOS</i>	18
<i>TABLA 7 RELACIONES EMPRESARIALES –ACUERDOS CONJUNTOS O SUBSIDIARIAS</i>	19
<i>TABLA 8 CONOCIMIENTO EN NIIF DE LOS PREPARADORES DE INFORMACIÓN FINANCIERA</i>	20

**Compañías activas sujetas al control del Sector Societario, Ranking Empresarial
2019 caso: Provincia Los Ríos.**

RESUMEN

La provincia de Los Ríos limita al norte con la provincia del Guayas, y pertenece a límite de la región Costa, su ubicación geográfica permite mantener la agricultura y el comercio de una forma dinámica, al año 2019 reporta 500 empresas en cumplimiento a la entrega de estados financieros, el objetivo es clasificar a las empresas por su tamaño, y tipo de constitución, medir los niveles los valores alcanzados por activos totales y el patrimonio que las sostiene, para esto se documentará con artículos científicos, tesis de pregrado, normas contables, la metodología parte de un diseño analítico-sintético, su forma empírica cualitativa permite estratificar las empresas de acuerdo a los cantones de la provincia, y la información financiera es tomada de las base de la Superintendencia de Compañías Valores y Seguros Ranking 2019, este muestra el periodo contable 2018; se evalúa la población mediante una muestra estratificada aleatoria de 87 empresas donde se formuló una encuesta, la que dio como resultado que los empleados que manejan la información financiera alcanza el 67% de conocimientos altos en NIIF, por esto se concluye la necesidad de implementar proyectos de investigación que apunten elevar el grado de conocimiento de los contadores dentro de la provincia de Los Ríos.

PALABRAS CLAVE: Contabilidad, Estados Financieros, Sector Societario, Ranking Empresarial

**Active companies subject to the control of the Corporate Sector, Business Ranking
2019 case: Los Ríos Province.**

ABSTRACT

The province of Los Ríos limits the north with the province of Guayas, and belongs to the limit of the Costa region, its geographical location allows to maintain agriculture and commerce in a dynamic way, by 2019 it reports 500 companies in compliance with the delivery of financial statements, the objective is to classify companies by their size, and type of constitution, measure the levels reached by total assets and the equity that sustains them, for this it will be documented with scientific articles, undergraduate thesis, accounting standards, The methodology is based on an analytical-synthetic design, its qualitative empirical form allows companies to be stratified according to the cantons of the province, and the financial information is taken from the basis of the Superintendence of Securities and Insurance Companies Ranking 2019, this shows the accounting period 2018; The population is evaluated through a random stratified sample of 87 companies where a survey was formulated, which resulted in employees who handle financial information reaching 67% of high knowledge in IFRS, so the need to implement projects is concluded of research aimed at raising the level of knowledge of accountants within the province of Los Ríos.

KEY WORDS: Accounting, Financial Statements, Corporate Sector, Business Ranking

INTRODUCCIÓN

La provincia de Los Ríos está ubicada en la parte límite de la Costa hacia la región sierra, su población alcanza 778115 habitantes según el último censo del Instituto Nacional de Estadísticas y Censo 2010 realizado en el Ecuador; esta provincia se caracteriza por estar en el centro del país, gozando de climas tropical y fríos, posee 13 cantones donde el más habitado es el cantón Quevedo, pero su capital es el cantón Babahoyo, sus actividades económicas se desprenden de la agricultura y ganadería gracias a las subcuenta de Daule, Vinces, Babahoyo, Macul y Jujan; seguidos por la industria destinados al negocio derivados de frutas tropicales como jugos y mermeladas, ingenios azucareros, fábricas de aceites y enlatados.

Los cantones de la provincia de Los Ríos son:

- Baba, Babahoyo, Buena Fe, Mocache, Montalvo, Palenque, Pueblo Viejo, Quevedo, Quinsaloma, Urdaneta, Valencia, Ventanas y Vinces.

De estos cantones, 111 empresas pertenecen a la ciudad de Babahoyo y 199 Quevedo, entre las dos superan el 50% de las empresas que tiene la provincia Los Ríos, las empresas ubicadas en este sector del Ecuador generan fuentes de empleos directas por una cantidad de 14.063 puestos de trabajos afiliados a la seguridad social, el mismo que dinamiza la economía de la provincia, sin contar los puestos de empresas del sector público, y las entidades públicas como gobiernos autónomos descentralizados, escuelas, colegios, universidades y otros.

La contabilidad de la provincia de Los Ríos, se debe enmarcar en el conocimiento de las Normas Internacionales de Información Financiera, sus actividades inducen al manejo de las NIC 1, NIC 2, NIIF 13, NIIF 1; NIIF 15 y otras normas que deben acogerse a la NIC 8 Políticas Contables, Estimaciones y Errores.

Formulación del problema:

¿Cuáles son los ingresos y Patrimonio de los diferentes tipos y tamaño de empresas activas del sector societario de la provincia de los Ríos, sujetas al Ranking Empresarial de la Superintendencia de Compañías Valores y Seguros?

SISTEMATIZACIÓN:

- ¿Cuáles son los tipos de empresas activas que existen en el sector societario en la provincia de los Ríos sujetas al ranking empresarial de las Superintendencia de Compañías Valores y Seguros?
- ¿A qué monto ascienden los ingresos y Patrimonio de las empresas Anónimas y de Responsabilidad Limitada del sector societario de la Provincia de los Ríos?
- ¿Qué conocimiento contable poseen los preparadores de la información financiera de las empresas activas del sector societario sujetas al Ranking Empresarial?

OBJETIVO GENERAL Y ESPECÍFICOS:

El Objetivo General:

- Analizar los ingresos y Patrimonio de los diferentes tipos y tamaño de empresas activas del sector societario de la provincia de los Ríos, sujetas al Ranking Empresarial de la Superintendencia de Compañías Valores y Seguros

Los objetivos específicos son:

- Determinar los tipos de empresas activas que existen en el sector societario en la provincia de los Ríos sujetas al ranking empresarial de las Superintendencia de Compañías Valores y Seguros.
- Comparar los ingresos y Patrimonio de las empresas Anónimas y de Responsabilidad Limitada activas del sector societario de la Provincia de los Ríos.

- Establecer el conocimiento contable de los preparadores de la información financiera de las empresas activas del sector societario sujetas al Ranking Empresarial.

Justificación:

La investigación se justifica, por la factibilidad administrativa de la información; con la Ley de Transparencia, las empresas están obligadas a mostrar sus valores financieros y los organismos públicos a rendir cuentas, entre ellas el ente rector del mercado societario, mercado de valores y seguros, conocido como la Superintendencia de Compañías Valores y Seguros (SCVS), este con el fin de transparentar su gestión creo un mecanismo de divulgación que permite medir y analizar la razonabilidad de las empresas, medir su parte económica y posición en el mercado activo, medir su patrimonio y el tipo de resultados obtenido como son las utilidades y pérdidas que podrían tener cada una de las empresas que cumplen con las políticas tributarias y societarias.

La provincia de Los Ríos pertenece a la zona 5 de Planificación, y sus fuentes o cuencas naturales permite el desarrollo económico de la población por eso es importante saber la liquidez con la que cuenta la provincia y esa la obtenemos a través de sus elementos contables, es necesario evaluar el conocimiento contable de los preparadores de la información financiera en el sector, para buscar debilidades y presentar propuestas que mejoren y eleven la aplicación de las NIIF, de esta forma evitaremos sanciones para la empresa y para los contadores públicos que ejercen cargos en las direcciones contables o departamentos financieros, las normas contables no son estáticas y se mueven cada día, actualizándose o derogando NIC por nuevas NIIF.

CAPÍTULO 1

MARCO TEÓRICO

El diseño del marco teórico en nuestra investigación relaciona la opinión de otros autores considerando un marco referencial, partiendo de artículos con renombre y autores que hayan pasado por filtros de pares ciegos.

Para Caro, Guardiola & Ortiz (2018), plantean que el problema de la información financiera radica en la divulgación, para las empresas que cotizan en mercado de valores es más fácil encontrar dificultades de las empresas y analizar sus datos vulnerables a nivel financiero, sin embargo, las empresas que solo están dentro del sector societario, proponen crear un árbol de clasificación para las empresas Latinoamericanas que permita medir la razonabilidad y otros aspecto cuantitativos y cualitativos de las empresas caso Chile en sus fondos operativos , Perú con sus liquidez y Brasil con sus patrimonio y otros países.

No entender los riesgos financieros, puede causar daños a terceros como son los proveedores, inversionistas y hasta los propios accionistas, las Normas Internacionales de Información Financiera son herramientas necesarias para transparentar este tipo de vulnerabilidad, para Tamara, Villegas & De Andres (2019), muestran estos casos en su estudio de 143 publicaciones seleccionadas de las bases de ISI Web Of Science y Scopus donde su énfasis esta dado a la quiebra empresarial, mencionando las redes neuronales, modelos de vector de apoyo y árboles de decisión, esto dio como resultados que la palabra quiebra se la reconociera como fracaso financiero dependiendo de los errores macroeconómicos y sus variables como tamaño y ubicación.

Los modelos de insolvencia no son nuevos, estas han sido estudiados en las últimas décadas por el campo universitario, Brasil presenta varios modelos de predicción de insolvencia sin embargo estos no han permitido que las empresas se adelanten al fracaso y puedan revertir sus errores, la muestra del estudio selecciono empresas que cotizan en el mercado de valores, mercancías y futuros de Sao Paulo de los años 2001 al 2014, sin duda las variables financieras son tomados de los estados financieros, entre ellos tenemos Liquides seca, capital de trabajo neto, cuentas por cobrar activos totales, ganancias retenidas en activos, patrimonio sobre el activo, grado de endeudamiento entre otros

ratios, sus escenarios presentaron crisis financiera en Brasil, considerando el EBITDA menor a sus gastos financieros durante dos periodos consecutivos (Rezende, Montezano, Oliveira & Lameira, 2017).

El estudio de las razones financieras influye en los elementos contables como lo son ganancias retenidas en los activos totales, rendimientos del patrimonio, deuda de activos y rotación de activos totales contra las dificultades financieras, este estudio se realizó en Indonesia, y se aplicó a más 40 empresas que cotizan en la Bolsa de Indonesia creando 105 variables de análisis, sus resultados mostraron dificultades financieras que pueden evitarse reduciendo el financiamiento de la deuda, incrementado las ventas y maximizando los activos (Restianti, & Agustina, 2018).

La estructura de capital, en una muestra de 304 empresas manufactureras, tomando en cuentas teorías sobre el Equilibrio y jerarquía Financiera, el desarrollo fue realizado en la ciudad de Guayaquil-Ecuador, siendo su variable el ratio de endeudamiento en un periodo del 2012 al 2016, su objetivo marcado en los costos-beneficios en uso de las deudas para financiar las obligaciones y operaciones financieras, estas medidas por proyecciones que llevan a la bancarrota y escudos fiscales no generados por deuda, este tipo de endeudamiento funciona como control limitando el efectivo, mientras que el otro punto visualiza la jerarquía financiera donde corporaciones prefieren no endeudarse e inyectar capitales propios, para estos volvemos a las variables rentabilidad, tamaño y escudos fiscales, agregando liquidez, tangibilidad y oportunidad de crecimiento, sus resultados encontraron una relación negativa entre las variables analizadas y solo el crecimiento no tuvo relación con la deuda, podemos decir que los estados financieros siempre tendrá que tomarse en cuentas para todo tipo de análisis financiero (Ponce, Montalvo & Murillo, 2019).

La gestión financiera desde el punto agrícola y bananero también ha sido causa de estudios en las empresas ecuatorianas, para esto se consideró los negocios vinculantes y empresas relacionadas entre la provincia del Guayas y Los Ríos, la media fue tomada de los índices de la Superintendencia, resaltando la empresa con el valor más alto en cajas de banano y empresas con obligaciones a corto plazo, sus indicadores de endeudamiento a las empresas agrícolas mostraron efectos de deuda a activos totales, deuda a capital contables y patrimonio a activos (Briones, Morales & Bajaña, 2017).

Tenemos un referente como marco referencial como son:

ACTIVOS TOTALES:

Los elementos contables, permiten medir valores ubicados en la parte económica y de gestión, en la parte económica tenemos los recursos controlados que se manifiestan en su totalidad al cierre de un periodo, los activos totales permiten visualizar que el uso correcto de los bienes de la empresa, su formulación termina en un ratio financiero, que determina la cantidad de inversiones brutas, el nivel de cartera, los disponibles y el tiempo de recuperación y salida de la mercadería (García, Gálvez & Maldonado, 2016).

CAPITAL

La CEPAL reconoce el concepto de Capital como los valores que retribuye a la inversión de las empresas o accionistas, este lo llama capital social y desprende conceptualizaciones como Raúl Atria que lo considera una capacidad efectiva que gozan ciertos grupos de inversionista al cual solo ellos tienen acceso, otros autores lo asocian a políticas de estado con el fin de reducir la pobreza y muchos lo caracterizan como un medio financiero entre el resultado del activo menos pasivo, esta última pertenece al framework de las IFRS (Atria, 2003).

DEVENGADO

Principio de Contabilidad Generalmente Aceptado, es utilizado al momento de transaccionar los ingresos y gastos, las Normas Internacionales de Contabilidad lo cataloga como un principio fundamental que debe ser aplicado a los elementos contables, su nacimiento parte de los años 50 mediante la exposición de autores como Asum Cima, que lo menciona como aquella norma que deja atrás el flujo de efectivo y vuelva a la macrocontabilidad un principios general al uso de todas las empresas, el IASB toma estos conceptos y lo agrega a las NIIF, la contabilidad pública lo define como el derecho monetario y obligación monetaria que registra sin necesidad de ejecutar el cobro o realizar el pago (Sánchez & Pincay, 2013).

GESTIÓN FINANCIERA

La gestión financiera de una empresa busca medir sus componente económicos entre el activo y el pasivo, el análisis del flujo económico es el nombre que se da como “gestión financiera”, para esto necesitamos plantear políticas contables, que nos lleve a evaluar su procesos y funcionamientos esto es la cartera, pago de deudas, viáticos, saldos disponibles, la gestión financiera mide que tanto puede un director financiero dirigir una empresas y sus negocios a nivel económico, detectar las dificultades a tiempo y tomar los correctivos a tiempo (Nava, 2009).

NORMAS DE CONTABILIDAD

En Ecuador el proceso de adopción de normas regulo, el uso de las NEC por el uso internacional de normas contables, estas emitidas en el año 2001 por el IASB, creando NIIF que vienen derogando las NIC y actualizando otras normas con el fin de unificar y dar razonabilidad a los estados financieros, dentro de las NIC aprobadas contamos con 41 NIC de esta, la última aborda la parte agrícola, las normas contables permiten al preparador de información financiera revelar datos económicos y cuantitativos, que ayuden a tomar decisiones precisas, modernas y confiables (Estupiñan, 2012).

POLÍTICAS CONTABLES

Toda empresa necesita de un orden al momento de ejecutar procesos financieros, saber cuándo realizar un arqueo, o como medir los inventarios, el uso de los flujos de efectivo, tener claro cuando invertir, hasta donde deben rotar las existencias, un plan de políticas contables permiten disminuir errores, normas realizadas para dar seguimientos, adoptados a través de las NIC 8, y aspecto fundamental que ya tiene vinculación con la parte tributaria en la ley de incentivos tributarios (Cano, 2017)

RANKING FINANCIERO

Estructura empresarial, permite tomar decisiones correctas, herramienta para medir la productividad de las empresas, listado de empresas que han pasado por procesos y selección de datos económicos, puede ser su eficiencia, rentabilidad, costos incurridos en

la inversión inicial, grados de endeudamiento, los ranking nombras valores y orden conforme vayan cumpliendo las variables de la medición económica, reducción de riesgo financiero y estructura departamentales, configurado con la eficiencia de los procesos administrativos (Gil, 2009).

RATIOS FINANCIEROS

Sistematización de los estados financieros, medidas que permiten evidenciar los resultados económicos, financieros, administrativos y de gestión, son fórmulas que ayudan a los inversionistas, proveedores y preparadores de información financiera a tomar decisiones correctas sabiendo interpretar los resultados que estas arrojen; de estos podemos clasificarlos en:

- Análisis de Liquidez
- Análisis de Gestión
- Análisis de Solvencia
- Análisis de Rentabilidad.

Dentro de estos análisis alcanzamos cerca de 21 ratios o formulas económicas que solo pueden ser útiles con la información que proporcionan los estados financieros (Guzman, 2005).

CAPÍTULO 2

METODOLOGÍA

La metodología aplicada es de tipo empírica cualitativa, documental partiendo del estudio de autores similares, dando un realce a las revistas indexadas en ISI y SJR, para ellos se estratifico los siguientes títulos:

Tabla 1 Estratificación de temas científicos

TEMA	REVISTA	BASE DE DATOS
Predicting financial distress in publicly-traded companies	<i>Revista Contabilidade & Finanças</i>	SCOPUS – 2017
Una revisión sistemática de la literatura en torno a la quiebra empresarial para el período 2012-2017.	<i>Revista ESPACIOS</i>	SCOPUS – 2019
Árboles de clasificación como herramienta para predecir dificultades financieras en empresas Latinoamericanas a través de sus razones contables	<i>Revista Contaduría y administración</i>	WOS – SCOPUS 2018
Determinantes de la estructura de capital: un estudio empírico del sector manufacturero en Ecuador	<i>Revista Contaduría y administración</i>	WOS – SCOPUS 2019
Efecto de la innovación en el crecimiento y el desempeño de las Mipymes de la Alianza del Pacífico. Un estudio empírico	<i>Revista Estudios Gerenciales</i>	WOS- SCOPUS 2016
Herramienta financiera para medir la productividad de las empresas de comercialización de energía eléctrica	<i>Revista Estudios Gerenciales</i>	WOS- SCOPUS 2009
Capital social: concepto, dimensiones y estrategias para su desarrollo. En: Capital social y reducción de la pobreza en América Latina y el Caribe: en busca de un nuevo paradigma	<i>Revista CEPAL</i>	SCOPUS – 2003

Propia de Autores.

Los enfoques del diseño de arte ampliaron la conceptualización, mejorando la apreciación del tema financiero, ratios y modelos de empresas que surgen y fracasan por motivos del uso de la información financiera.

El método analítico-sintético, es el más usual en el desarrollo de temas sociales, la contabilidad parte de su análisis general, hasta llegar a puntos específicos que ayuden a entender y evidenciar las variables e hipótesis planteadas.

Se realizó con medida claves una entrevista a un profesional contable, quien nos ayuda a formular las preguntas para la recolección de datos mediante el instrumento llamado encuesta.

La población de empresas en la provincia de Los Ríos alcanza 500 empresas el mismo que se distribuye en empresas anónimas y de responsabilidad limitadas (ver tabla 2)

Tabla 2 Tipos de empresas de Los Ríos

N DE EMPRESAS	TIPOS
455	ANÓNIMA
45	RESPONSABILIDAD LIMITADA
500	

Propia de autores.

Por su tamaño estas fueron estratificadas y seleccionada de forma aleatoria probabilística quedando una muestra de 87 empresas encuestadas y sus resultados fueron tratados bajo el sistema estadístico SPSS (Statistical Package for the Social Sciences), mientras que los datos obtenidos del ranking 2019 de la provincia de Los Ríos se lo validó por medio de tablas dinámicas de Excel.

Se plantearon hipótesis generales y específicas, acorde a los objetivos de la investigación siendo estos:

- **HIPÓTESIS.** -

H.G:

- Establecido los ingresos y Patrimonio de los diferentes tipos y tamaño de empresas activas del sector societario de la provincia de los Ríos, sujetas al Ranking Empresarial de la Superintendencia de Compañías Valores y Seguros, permitirá mejorar la comprensión y utilización de la información financiera de las misma.

H. E.:

- Una vez establecido los tipos de empresas activas que existen en el sector societario en la provincia de los Ríos sujetas al ranking empresarial de las Superintendencia de Compañías Valores y Seguros, facilitara el análisis de la información para la toma de decisiones de los posibles inversionistas.

 - De contar con los montos de ingresos y Patrimonio de las empresas Anónimas y de Responsabilidad Limitada activas del sector societario, permitirá visualizar que tipos de empresas lideran la economía de la provincia de los Ríos.

 - Una vez determinado el conocimiento contable de los preparadores de la información financiera de las empresas activas del sector societario sujetas al Ranking Empresarial, servirá como base para establecer el plan de capacitación de los empleados de acuerdo a las necesidades.
- **VARIABLES.**

Dependientes: Ingresos- Patrimonio

Independiente: Tipos de empresas –Normas Contables

- OPERACIONALIZACIÓN DE LAS VARIABLES:

Tabla 3: Operacionalización de la Investigación

VARIABLES	CONCEPTUALIZACIÓN	CATEGORÍAS	INDICADORES	TÉCNICAS O INSTRUMENTOS
DEPENDIENTE: <ul style="list-style-type: none"> • Ingresos • Patrimonio 	INGRESOS: VENTAS DE LAS EMPRESAS DE LA PROVINCIA DE LOS RÍOS DEL SECTOR SOCIETARIO SUJETAS AL RANKING EMPRESARIAL. PATRIMONIO: CAPITAL QUE POSEEN LAS EMPRESAS DE LA PROVINCIA DE LOS RÍOS COMO ACTIVOS FIJOS Y OTROS ACTIVOS.	NIVEL BAJO DE CONOCIMIENTO SOBRE LOS INGRESOS Y EL NÚMERO DE EMPRESAS DEL SECTOR SOCIETARIO DE LA PROVINCIA DE LOS RÍOS	Número de empresas y monto de los ingresos, de las empresas del sector societario sujetas al ranking empresarial de la Superintendencia de Compañías Valores y Seguros	Encuesta Análisis de documentos
		NIVEL BAJO DE CONOCIMIENTO SOBRE EL PATRIMONIO DE LAS EMPRESAS DEL SECTOR SOCIETARIO DE LA PROVINCIA DE LOS RÍOS	Número de empresas y monto del Patrimonio, de las empresas del sector societario sujetas al ranking empresarial de la Superintendencia de Compañías Valores y Seguros	Encuesta Análisis de Documentos
INDEPENDIENTE: <ul style="list-style-type: none"> • Tipos de empresas • Normas Contables 	TIPOS DE EMPRESAS: CLASIFICACIÓN DE LAS EMPRESAS EN LA PROVINCIA DE LOS RÍOS ANÓNIMAS Y RESPONSABILIDAD LIMITADA. NORMAS CONTABLES: ESTÁNDARES CONTABLES QUE DEBEN APLICAR LAS EMPRESAS EN LA ELABORACIÓN DE SU INFORMACIÓN FINANCIERA.	NIVEL BAJO DE CONOCIMIENTO SOBRE LOS TIPOS Y TAMAÑO DE LAS EMPRESAS DEL SECTOR SOCIETARIO DE LA PROVINCIA DE LOS RÍOS	Tipos de empresas del sector societario sujetas al ranking empresarial de la Superintendencia de Compañías Valores y Seguros.	Encuesta Análisis de Documentos
		NIVEL BAJO DE CONOCIMIENTO CONTABLE EN LOS EMPLEADOS DE LAS EMPRESAS DE LA PROVINCIA DE LOS RÍOS.	Porcentaje de conocimiento contable de los empleados de las empresas del sector societario sujetas al ranking empresarial de la Superintendencia de Compañías Valores y Seguros.	Encuesta Análisis de Documentos

Propia de Autores

CAPÍTULO 3

RESULTADOS OBTENIDOS

Dentro de los resultados obtenidos, partimos del estudio de las empresas diferenciando el tipo y el tamaño, para esto se identificó que en el año 2019 fueron reportadas 500 empresas que cumplieron con la presentación de los Estados Financieros, de estas empresas se dividió por su tipo encontrando empresas de personería jurídica como Anónimas un total de 455 y 45 de Responsabilidad Limitada; dentro de la provincia de Los Ríos las empresas que lideran el sector con cantidad son las Microempresas y Pequeñas que por sus capitales son consideradas así, ellas ocupan 357 empresas, de las 500 empresas siendo el 71% negocios que dinamizan la economía de la provincia (Ver tabla 4).

Tabla 4 Tipo y tamaño de empresas en la Provincia Los Ríos 2018

N. DE EMPRESA			
TAMAÑO	ANÓNIMA	RESPONSABILIDAD LIMITADA	TOTAL EMPRESAS
GRANDE	41	5	46
MEDIANA	86	11	97
MICROEMPRESA	133	10	143
PEQUEÑA	195	19	214
TOTAL.....	455	45	500

Fuente: SCVS – Ranking Empresarial 2019 Provincia Los Ríos
Propia de Autores.

Las empresas de tipo anónimas lideran el mercado societario, con sus 455 empresas generan mayor cantidad de empleos directos, y a su vez mayor rentabilidad dentro de la zona comercial (ver gráfico 1), de las empresas por su tamaño las pequeñas tienen la mayor cantidad sin embargo sus utilidades no pueden superar a las grandes y medianas empresas, para el caso de las microempresas estas generaron pérdidas tanto en las compañías anónimas como en las de responsabilidad limitadas, las pérdidas alcanzaron un monto de \$ -133,342.92 dólares americano (ver tabla), sin embargo a las utilidades globales no reflejan pérdida en el saldo final.

Gráfico 1 Tamaño de las empresas Provincia Los Ríos

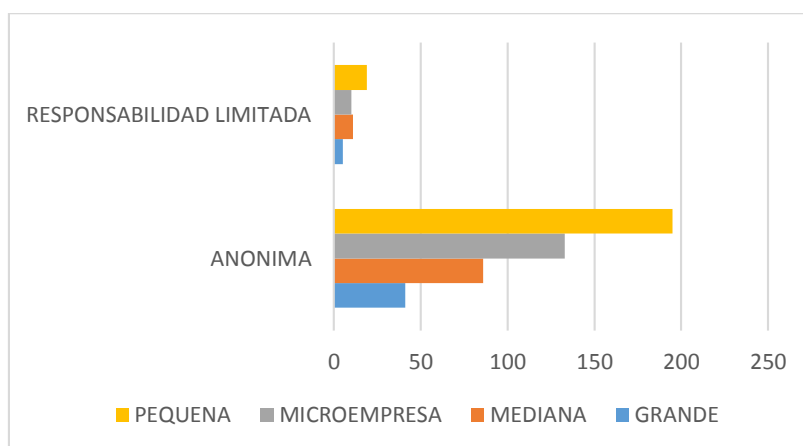

Propia de Autores.

Dentro del análisis de los activos las empresas de la provincia de Los Ríos, alcanzaron un total de \$ 657 millones, con un patrimonio total de \$ 260 millones, esto permitió que los activos generen recursos para la venta en un total de \$ 909 millones, generando una utilidad en el año 2018 que alcanza los \$ 14 millones libres de impuestos; determinando el ratio de Solvencia alcanza el 0.39 (patrimonio neto/activos totales), esto quiere decir que el nivel de endeudamiento de las empresas ubicadas en la provincia de Los Ríos alcanza el 61%, las empresas trabajan con capital propio en los límites establecidos y considerables teniendo una cuarta parte que sostiene sus activos (ver tabla 5).

Tabla 5 Datos financieros Provincia Los Ríos

N DE EMPRESAS	TIPOS	N- DE EMPLEADOS	ACTIVO	PATRIMONIO	INGRESOS POR VENTA	UTILIDAD
455	ANÓNIMA	11.330	569.685.274,01	223.512.614,70	770.590.558,29	12.723.341,46
45	RESPONSABILIDAD LIMITADA	2.733	88.104.123,64	36.899.635,29	138.442.413,00	1.892.003,63
500 TOTAL.....		14.063	657.789.397,65	260.412.249,99	909.032.971,29	14.615.345,09

Propias de Autores.

La gráfica N. 2 nos muestra que las empresas anónimas lideran el mercado societario sin embargo las cifras permiten evaluar que el ratio de solvencia son las de responsabilidad limitada las que más recursos propios utilizan, así de las 45 empresas podemos decir que de cada dólar de activo invierten 0,41 centavos propios y 0,59 centavos son considerados como endeudamiento.

Gráfico 2 Solvencia de las empresas Los Ríos

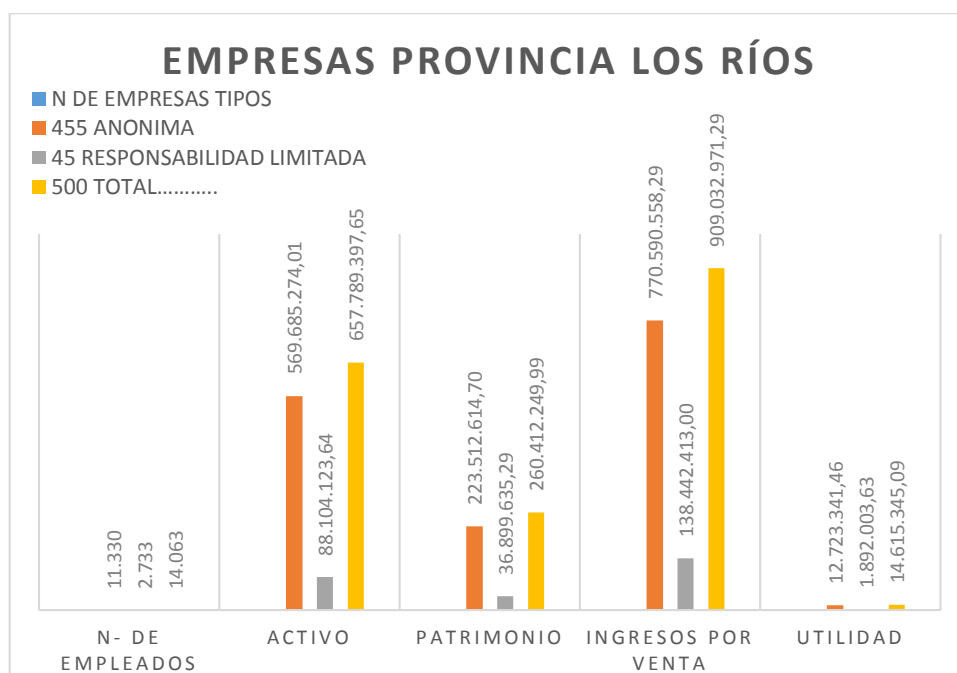

Propia de Autores.

Los estados financieros son indispensables para realizar los cálculos financieros, gracias a la información proporcionada por la SCVS, podemos analizar no solo las empresas de la provincia en estudios, sino crear varios escenarios y analizar desde forma individual por empresas o tipos, como analizar la situación de cada provincia en el país, las hipótesis se confirman al momento de poder analizar el ratio de solvencia de las empresas de la provincia de Los Ríos, esto permite ver de forma favorable la inversión en el país, sin considerar que faltan factores como la medición del valor razonable que por una parte incrementaría el costo de los activos a nivel de mercado también aumentaría las obligaciones, y afectaría directamente al uso de una conciliación tributaria que no eleve el pago de impuestos directos, y repartición de utilidades, el uso de las NIC debe ser tomada como seriedad y las empresas deben soportar a su personal con capacitaciones que les permita incrementar y mantenerse al actualizados, ya que las NIIF están en constante evolución.

Tabla 6 Empresas por tipo- tamaño y sector año 2018 Provincia Los Ríos

EMPRESAS TIPO ANONIMAS

N DE EMPRESAS	TIPOS	N- DE EMPLEADOS	ACTIVO	PATRIMONIO	INGRESOS POR VENTA	UTILIDAD
41	GRANDE	5847	301.254.676,83	106.037.244,88	495.001.007,28	5.931.744,17
86	MEDIANA	2843	144.987.454,09	58.473.429,47	189.922.409,21	3.946.002,42
133	MICROEMPRESA	747	28.160.149,11	10.648.264,26	4.522.379,29	-55.258,79
195	PEQUEÑA	1893	95.282.993,98	48.353.676,09	81.144.762,51	2.900.853,66
455		11330	569.685.274,01	223.512.614,70	770.590.558,29	12.723.341,46

EMPRESAS TIPO RESPONSABILIDAD LIMITADA

N DE EMPRESAS	TIPOS	N- DE EMPLEADOS	ACTIVO	PATRIMONIO	INGRESOS POR VENTA	UTILIDAD
5	GRANDE	1336	55.780.664,66	25.602.232,72	101.054.012,41	1.145.811,55
11	MEDIANA	981	27.360.216,98	9.062.419,98	28.930.109,81	578.584,40
10	MICROEMPRESA	59	1.031.977,71	440.283,56	248.006,03	-78.084,13
19	PEQUEÑA	357	3.931.264,29	1.794.699,03	8.210.284,75	245.691,81
45		2733	88.104.123,64	36.899.635,29	138.442.413,00	1.892.003,63

Propia de Autores

Para la tabla 6 muestra una segregación de la información, para esto se adiciona una encuesta realizada a 87 empresas, con el fin de medir el grado de conocimiento de los preparadores de información financiera, tanto de la aplicación de las NIIF como del negocio de la empresa, cuando hablamos de aplicación de las NIC, esta involucra no solo conocer la parte financiera sino todo el entorno, dando como resultados que el 60,9% de la muestra en las empresas seleccionadas son negocios que cumplen las NIIF 10 Estados Financieros Consolidados y tiene relación con clientes relacionados, y 14 cuenta con Subsidiarias, esto refleja el uso de los Acuerdos Conjuntos que son regulados por las NIIF 11 (ver tabla 7)

Tabla 7 Relaciones empresariales –Acuerdos Conjuntos o Subsidiarias

		Frecuencia	Porcentaje	Porcentaje válido	Porcentaje acumulado
Válido	Clientes relacionados, acuerdos conjuntos.	53	60,9	60,9	60,9
	Es Subsidiaria	14	16,1	16,1	77,0
	Posee empresas subsidiarias	3	3,4	3,4	80,5
	No posee	17	19,5	19,5	100,0
	Total	87	100,0	100,0	

Fuente: Proyecto NIIF 2018-2019 UNEMI
Propia de Autores

Gráfico 3 Empresas Relacionadas

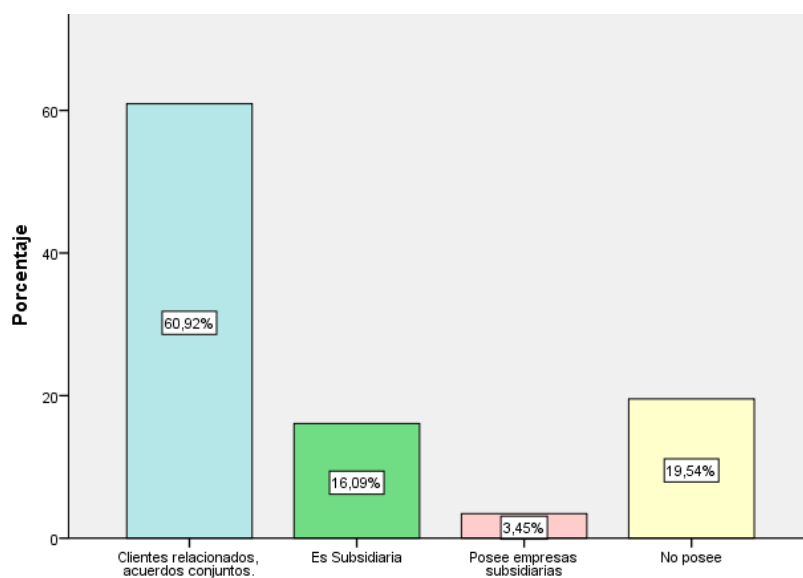

La desviación estándar alcanza el 1,186 mientras que la media 1,82, esto quiere decir que se ratifica la hipótesis en el uso de la información financiera sobre todo en el conocimiento contable al momento de tomar decisiones gerenciales.

Gráfico 4 Desviación Estándar – empresas provincia Los Ríos

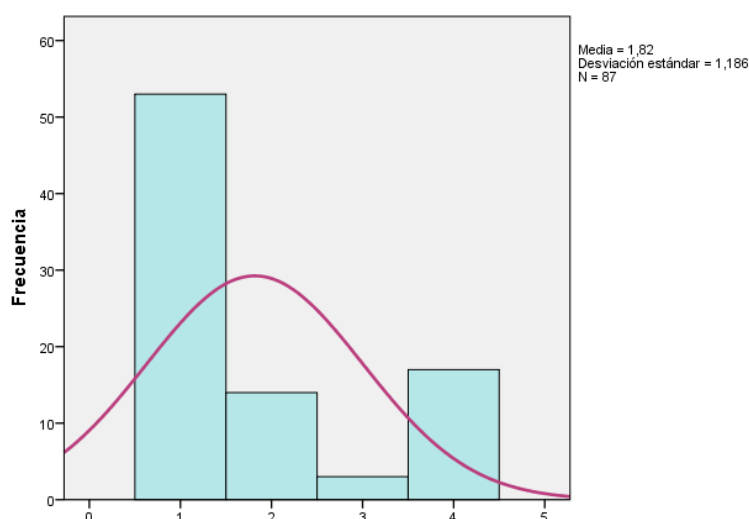

Dentro de las 87 empresas se formuló una variable que mide que tan el grado de conocimiento en relación a las normas contables donde se obtuvo que un 62,1% aplican y no conocen sobre el uso de las NIIF a esta grado la identificamos como altos, y su contadores pertenecen a 54 empresas, seguidos por el 33,3% que contestaron necesitar ayuda al momento de aprender, esto son tutorías personalizadas por empresas auditoras o capacitaciones tomadas por incentivo personal; mientras un 4,6% consideran que se dejan guiar por sus programas contables y formularios tributarios que lo llevan al cumplimiento tanto al SRI como a la SCVS (ver tabla 8).

Tabla 8 Conocimiento en NIIF de los Preparadores de Información Financiera

		Frecuencia	Porcentaje	Porcentaje válido	Porcentaje acumulado
Válido	Altos	54	62,1	62,1	62,1
	Medios	29	33,3	33,3	95,4
	Bajos	4	4,6	4,6	100,0
	Total	87	100,0	100,0	

Propia de Autores.

CAPÍTULO 4

CONCLUSIONES Y RECOMENDACIONES

CONCLUSIONES

Que existen 500 empresas del sector societario activas en la provincia de Los Ríos, las mismas que según su tamaño se clasifican en grandes, medianas, microempresas y pequeñas.

Que las empresas del sector societario se clasifican según su tipo en sociedades Anónimas y de Responsabilidad Limitada.

Que existen 455 compañías Anónimas y 45 de Responsabilidad Limitada repartidas según su tamaño el 71% están distribuidas en las microempresas y pequeñas.

Que los ingresos por ventas ascienden a \$909,032.971, 29 de dólares, de los cuales el 85% los generan las Sociedades Anónimas, las mismas que lideran la economía de la provincia de los Ríos, y el 15% restante las de Responsabilidad Limitada.

Que el Patrimonio más alto de las empresas del sector societario de la Provincia de los Ríos, es generado por las empresas Anónimas el mismo que asciende a \$223, 512.614,70 dólares, que equivale al 85% del total del patrimonio total, convirtiéndolas a este tipo de empresas altamente solvente para afrontar cualquier incertidumbre financiero.

Que la utilidad de las empresas del Sector Societario de las provincias de los Ríos asciende a \$14,615.345,09 dólares, siendo las empresas Anónimas las que generan la mayor utilidad de \$12,723.341,46 dólares, este tipo de empresas generan 11330 empleos aportando a la reactivación de la economía de la provincia de los Ríos.

Que los empleados de las empresas del Sector Societario tienen sólidos conocimientos contables para la elaboración de la información Financiera.

RECOMENDACIONES:

Que los dueños de las empresas y directivos mantengan a sus subordinados actualizados en lo que corresponde a aspectos contables y tributarios.

Que sigan incrementando sucursales en la provincia para que generen nuevas fuentes de trabajo.

Que sus objetivos y metas en los próximos años sea atraer a nuevos inversionistas, para fortalecer el desarrollo económico de la provincia y la región.

Que visualicen la consolidación de proyecto sociales y turísticos en beneficios de la provincia de Los Ríos.

REFERENCIAS BIBLIOGRÁFICAS

- Atria, R. (2003). Capital social: concepto, dimensiones y estrategias para su desarrollo. En: Capital social y reducción de la pobreza en América Latina y el Caribe: en busca de un nuevo paradigma-LC/G. 2194-P-2003-p. 581-590.
- Briones Caicedo, W., Morales Intriago, F. L., & Bajaña Abril, F. J. (2017). Gestión financiera desde la competitividad de las agrícolas de un grupo bananero en las provincias de Guayas y Los Ríos. *Journal of Science and Research: Revista Ciencia E Investigación*. ISSN 2528-8083, 2(8), 16-21. <https://doi.org/10.26910/issn.2528-8083vol2iss8.2017pp16-21>
- Cano-Morales, A. M. (2017). Análisis de la norma internacional de contabilidad (NIIF/NIC) No. 8 (Políticas contables, cambios en las estimaciones contables y errores) y sus principales efectos en el Estatuto Tributario colombiano.
- Caro, N. P., Guardiola, M., & Ortiz, P. (2018). Árboles de clasificación como herramienta para predecir dificultades financieras en empresas Latinoamericanas a través de sus razones contables. *Contaduría y administración*, 63(1), 0-0.
- Estupiñán Gaitán, R. (2012). Estados financieros básicos bajo NIC/NIIF. Ecoe Ediciones. Bogotá. (Pág. 215).
- García-Pérez deLema, D., Gálvez-Albarracín, E. J., & Maldonado-Guzmán, G. (2016). Efecto de la innovación en el crecimiento y el desempeño de las Mipymes de la Alianza del Pacífico. Un estudio empírico. *Estudios Gerenciales*, 32(141), 326-335.
- Gil, N. D. D. (2009). Ranking financiero: Herramienta financiera para medir la productividad de las empresas de comercialización de energía eléctrica. *Estudios Gerenciales*, 25(111), 13-34.
- Guzmán, C. A. (2005). Ratios financieros. Perú. Edición.
- Nava Rosillón, M. A. (2009). Análisis financiero: una herramienta clave para una gestión financiera eficiente. *Revista venezolana de Gerencia*, 14(48), 606-628.

- Ponce, H. G., Montalvo, C. M., & Murillo, R. P. (2019). Determinantes de la estructura de capital: un estudio empírico del sector manufacturero en Ecuador. *Contaduría y administración*, 64(2), 14.
- Restianti, T., & Agustina, L. (2018). The Effect of Financial Ratios on Financial Distress Conditions in Sub Industrial Sector Company. *Accounting Analysis Journal*, 7(1), 25-33. <https://doi.org/10.15294/aaj.v7i1.18996>
- Rezende, F. F., Montezano, R. M. D. S., Oliveira, F. N. D., & Lameira, V. D. J. (2017). Predicting financial distress in publicly-traded companies. *Revista Contabilidade & Finanças*, 28(75), 390-406.
- Sánchez, J., & Pincay, D. (2013). La contabilidad pública en América latina y el devengo en Ecuador. *Analítica: revista de análisis estadístico*, (6), 19-32.
- Támara, A. L., Villegas, G. C., & De Andrés, J. (2019). Una revisión sistemática de la literatura en torno a la quiebra empresarial para el período 2012-2017. *Revista ESPACIOS*, 40(04).

REVISIÓN ANTI PLAGIO

TESIS GERALDIN

INFORME DE ORIGINALIDAD

0% INDICE DE SIMILITUD	0% FUENTES DE INTERNET	0% PUBLICACIONES	0% TRABAJOS DEL ESTUDIANTE
----------------------------------	----------------------------------	----------------------------	--------------------------------------

FUENTES PRIMARIAS

Excluir citas	Activo	Excluir coincidencias	< 50 words
Excluir bibliografía	Activo		

REGISTRO DE ACOMPAÑAMIENTO

REPUBLICA DEL ECUADOR



UNIVERSIDAD ESTATAL DE MILAGRO



Milagro, 12 de noviembre del 2019

REGISTRO DE ACOMPAÑAMIENTOS

Inicio: 28-11-2018 Fin 31-10-2019

FACULTAD CIENCIAS SOCIALES, EDUCACIÓN COMERCIAL Y DERECHO

CARRERA: INGENIERÍA EN CONTADURÍA PÚBLICA Y AUDITORÍA CPA

Línea de investigación: ECONOMÍA, ADMINISTRACIÓN PARA EL DESARROLLO Y GESTIÓN DE LA INFORMACIÓN CONTABLE/ TURISMO SOSTENIBLE.

TEMA: LA CONTABILIDAD INTERNACIONAL Y SU EFECTO EN LA ZONA 5, CASO DE EMPRESAS UBICADAS EN LA PROVINCIA DE LOS RÍOS - ECUADOR

ACOMPAÑANTE: PINCAY SANCAN DAVID RICHARD

DATOS DEL ESTUDIANTE			
Nº	APELLIDOS Y NOMBRES	CÉDULA	CARRERA
1	RIOS GONZALES LISSETT ESTEFANIA	0941345167	INGENIERÍA EN CONTADURÍA PÚBLICA Y AUDITORÍA CPA
2	ZAVALA ZAVALA GERALDIN ESTEFANIA	0924508054	INGENIERÍA EN CONTADURÍA PÚBLICA Y AUDITORÍA CPA

Nº	FECHA	HORA		Nº HORAS	DETALLE
1	19-06-2019	Inicio: 10:00 a.m.	Fin: 12:00 p.m.	2	LA PROPUESTA DEBE CONSIDERAR EL OBJETIVO GENERAL, VERIFIQUEN LA PARTE DE LA TEMPORALIDAD, Y ESPACIALIDAD, DEFINIR EL TEMA O VARIABLE CON EL GRADO DE FACTIBILIDAD A LA INFORMACIÓN
2	26-06-2019	Inicio: 08:05 a.m.	Fin: 10:05 a.m.	2	REVISIÓN DEL MARCO TEÓRICO, CAMBIO EN LAS REFERENCIAS BIBLIOGRÁFICAS, MEJORAR LA REDACCIÓN Y REESCRIBIR EL CONTENIDO
3	02-07-2019	Inicio: 14:29 p.m.	Fin: 16:29 p.m.	2	LA LECTURA ES DIFÍCIL DE SEGUIR, LOS CONECTORES DE PÁRRAFO ESTAN DISTANTE, TE RECOMIENDO VERIFICAR LAS OBSERVACIONES ANTERIORES, POR FAVOR USA CITAS ACTUALES, Y ANDA DE LO GENERAL A LO ESPECÍFICO, ES DECIR PUEDES EMPEZAR CON ARGUMENTOS DE NIIF EN FORMA INTERNACIONAL Y TERMINAR EN LO QUE CUENTA ECUADOR
4	09-07-2019	Inicio: 14:55 p.m.	Fin: 16:55 p.m.	2	SE APRUEBA EL MARCO TEÓRICO, PERO SE RECOMIENDA USE UN GLOSARIO O MARCO REFERENCIAL DESPUÉS DEL MARCO TEÓRICO DOCUMENTAL, EMPIECE CON LA METODOLOGÍA RECUERDE QUE SU TRABAJO ES TEÓRICO Y SE DESPRENDE DEL PROYECTO NIIF
5	16-07-2019	Inicio: 14:58 p.m.	Fin: 16:58 p.m.	2	PARA ESTA PARTE DE LA INVESTIGACIÓN DEBES DEFINIR EL TIPO DE POBLACIÓN, MUESTRA, TIPO DE ANÁLISIS EJEMPLO ANALÍTICO-SINTÉTICO, DEJAR EN CLARA LA METODOLOGÍA, Y QUE HERRAMIENTA DE RECOLECCIÓN DE DATOS VAS A USAR
6	23-07-2019	Inicio: 14:57 p.m.	Fin: 16:57 p.m.	2	LA METODOLOGÍA DEBE SER DOCUMENTAL EMPÍRICA, NOMBRAR LA POBLACIÓN Y ESTRATIFICAR LA MUESTRA, VALIDAR LAS RESPUESTAS EN SPSS
7	30-07-2019	Inicio: 15:03 p.m.	Fin: 17:03 p.m.	2	LOS RESULTADOS DEBEN VINCULAR CON LOS OBJETIVOS, LAS TABLAS Y FIGURAS DEBEN TENER EL MISMO FORMATO NO COPIAR COMO FOTO, PEGAR EL ARCHIVO PARA QUE SEA EDITABLE

Dirección: Cda. Universitaria Km. 1 1/2 vía km. 26
Commutador: (04) 2715081 - 2715079 Ext. 3107
Telefax: (04) 2715187
Milagro • Guayas • Ecuador

VISIÓN
 Ser una universidad de docencia e investigación.

MISIÓN
 La UNEMI forma profesionales competentes con actitud proactiva y valores éticos, desarrolla investigación relevante y oferta servicios que demandan el sector externo, contribuyendo al desarrollo de la sociedad.

www.unemi.edu.ec



8	02-08-2019	Inicio: 10:45 a.m.	Fin: 12:45 p.m.	2	DENTRO DE LOS RESULTADOS CONSIDERE UNA TABLA POR TIPOS DE EMPRESAS ANONIMAS Y RESPONSABILIDAD LIMITADA
9	08-08-2019	Inicio: 14:50 p.m.	Fin: 16:50 p.m.	2	INCLUYA LAS CONCLUSIONES Y RECOMENDACIONES ACORDE A LOS RESULTADOS ENCONTRADOS Y PREPARE ARCHIVO PARA SUBIR AL SGA CONFORME A LA PROGRAMACION DE LA UNEMI
10	12-08-2019	Inicio: 07:21 a.m.	Fin: 09:21 a.m.	2	REVISIÓN DE DIAPOSITIVAS, SE PIDE INCLUIR PALABRAS CLAVES Y REVISAR LOS ASPECTOS ORTOGRÁFICOS DEL TRABAJO DE INVESTIGACIÓN

PINCOY SANCAN DAVID RICHARD
PROFESORA(A)

ORTEGA HARO XAVIER FERNANDO
DIRECTOR(A)

RIOS GONZALEZ LISSETT ESTEFANIA
ESTUDIANTE

ZAVALA ZAVALA GERALDIN ESTEFANIA
ESTUDIANTE

Dirección: Cda. Universitaria Km. 1 1/2 vía km. 26
Conmutador: (04) 2715081 - 2715079 Ext. 3107
Telefax: (04) 2715187
Milagro - Guayas - Ecuador

VISIÓN
Ser una universidad de docencia e investigación.

MISIÓN
La UNEMI forma profesionales competentes con actitud proactiva y valores éticos, desarrolla investigación relevante y oferta servicios que atiendan el sector externo, contribuyendo al desarrollo de la sociedad.

EVIDENCIA DE TUTORIAS Y GRADUACIÓN

