



UNIVERSIDAD ESTADAL DE MILAGRO
FACULTAD DE CIENCIAS SOCIALES, EDUCACIÓN COMERCIAL
Y DERECHO

TRABAJO DE TITULACIÓN DE GRADO PREVIO A LA
OBTENCIÓN DEL TÍTULO DE INGENIERA EN CONTADURIA
PUBLICA Y AUDITORIA-CPA

PROYECTO DE INVESTIGACIÓN

TEMA: Normas Contables en Empresas del Sector Societario de la Provincia de
Santa Elena año 2018

Autores:

Srta. Luz Lourdes Carrión Parra
Sra. Vilma Victoria Agudo Orellana

Tutor

Mgr. PINCAY SANCÁN DAVID RICHARD

Milagro, Octubre 2019
ECUADOR

DERECHOS DE AUTOR

Ingeniero.
Fabricio Guevara Viejó, PhD.
RECTOR
Universidad Estatal de Milagro
Presente.

Yo, Luz Lourdes Carrión Parra en calidad de autor y titular de los derechos morales y patrimoniales de la alternativa de Titulación – Proyecto de Investigación modalidad presencial, mediante el presente documento, libre y voluntariamente procedo a hacer entrega de la Cesión de Derecho del Autor del Proyecto de Investigación realizado como requisito previo para la obtención de mi Título de Grado, como aporte a la Línea de Investigación ECONOMÍA, ADMINISTRACIÓN PARA EL DESARROLLO Y GESTIÓN DE LA INFORMACIÓN CONTABLE/ TURISMO SOSTENIBLE de conformidad con el Art. 114 del Código Orgánico de la Economía Social de los Conocimientos, Creatividad e Innovación, concedo a favor de la Universidad Estatal de Milagro una licencia gratuita, intransferible y no exclusiva para el uso no comercial de la obra, con fines estrictamente académicos. Conservo a mi favor todos los derechos de autor sobre la obra, establecidos en la normativa citada.

Así mismo, autorizo a la Universidad Estatal de Milagro para que realice la digitalización y publicación de este Proyecto de Investigación en el repositorio virtual, de conformidad a lo dispuesto en el Art. 144 de la Ley Orgánica de Educación Superior.

El autor declara que la obra objeto de la presente autorización es original en su forma de expresión y no infringe el derecho de autor de terceros, asumiendo la responsabilidad por cualquier reclamación que pudiera presentarse por esta causa y liberando a la Universidad de toda responsabilidad.

Milagro, 25 de Octubre del 2019

CARRIÓN PARRA LUZ LOURDES
Autor 1
C.I: 0929211092

DERECHOS DE AUTOR

Ingeniero.
Fabricio Guevara Viejó, PhD.
RECTOR
Universidad Estatal de Milagro
Presente.

Yo, Vilma Victoria Agudo Orellana en calidad de autor y titular de los derechos morales y patrimoniales de la alternativa de Titulación – Proyecto de Investigación modalidad presencial, mediante el presente documento, libre y voluntariamente procedo a hacer entrega de la Cesión de Derecho del Autor del Proyecto de Investigación realizado como requisito previo para la obtención de mi Título de Grado, como aporte a la Línea de Investigación ECONOMÍA, ADMINISTRACIÓN PARA EL DESARROLLO Y GESTIÓN DE LA INFORMACIÓN CONTABLE/ TURISMO SOSTENIBLE de conformidad con el Art. 114 del Código Orgánico de la Economía Social de los Conocimientos, Creatividad e Innovación, concedo a favor de la Universidad Estatal de Milagro una licencia gratuita, intransferible y no exclusiva para el uso no comercial de la obra, con fines estrictamente académicos. Conservo a mi favor todos los derechos de autor sobre la obra, establecidos en la normativa citada.

Así mismo, autorizo a la Universidad Estatal de Milagro para que realice la digitalización y publicación de este Proyecto de Investigación en el repositorio virtual, de conformidad a lo dispuesto en el Art. 144 de la Ley Orgánica de Educación Superior.

El autor declara que la obra objeto de la presente autorización es original en su forma de expresión y no infringe el derecho de autor de terceros, asumiendo la responsabilidad por cualquier reclamación que pudiera presentarse por esta causa y liberando a la Universidad de toda responsabilidad.

Milagro, 25 de Octubre del 2019



AGUDO ORELLANA VILMA VICTORIA
Autor 2
C.I: 0929321925

APROBACIÓN DEL TUTOR DEL PROYECTO DE INVESTIGACIÓN

Yo, PINCAY SANCAN DAVID RICHARD MTF en mi calidad de tutor del Proyecto de Investigación, elaborado por las estudiantes CARRION PARRA LUZ LUORDES y AGUDO ORELLANA VILMA VICTORIA cuyo tema de trabajo de Titulación es **Normas Contables en Empresas del Sector Societario de la Provincia de Santa Elena año 2018**, que aporta a la Línea de Investigación ECONOMÍA, ADMINISTRACIÓN PARA EL DESARROLLO Y GESTIÓN DE LA INFORMACIÓN CONTABLE/ TURISMO SOSTENIBLE previo a la obtención del Grado INGENIERA EN CONTADURIA PUBLICA Y AUDITORIA-CPA ; trabajo de titulación que consiste en una propuesta innovadora que contiene, como mínimo, una investigación exploratoria y diagnóstica, base conceptual, conclusiones y fuentes de consulta, considero que el mismo reúne los requisitos y méritos necesarios para ser sometido a la evaluación por parte del tribunal calificador que se designe, por lo que lo APRUEBO, a fin de que el trabajo sea habilitado para continuar con el proceso de titulación de la alternativa de Proyecto de Investigación de la Universidad Estatal de Milagro.

Milagro, 25 de Octubre del 2019



PINCAY SANCAN DAVID RICHARD
Tutor
C.I: 0920214665

APROBACIÓN DEL TRIBUNAL CALIFICADOR

El tribunal calificador constituido por:

Mgr. Pincay Sancán David Richard

Mgr. León García Karen Catherine

Mgr. Peralta Carpio Faviola Lissette

Luego de realizar la revisión del Proyecto de Investigación, previo a la obtención del título (o grado académico) de INGENIERA EN CONTADURIA PUBLICA Y AUDITORIA-CPA presentado por la estudiante CARRIÓN PARRA LUZ LOURDES

Con el tema de trabajo de Titulación: **Normas Contables en Empresas del Sector Societario de la Provincia de Santa Elena año 2018**

Otorga al presente Proyecto de Investigación, las siguientes calificaciones:

Estructura	[60]
Defensa oral	[40]
Total	[100]

Emite el siguiente veredicto: (aprobado/reprobado) Aprobado

Fecha: Milagro 25 de Octubre del 2019

Para constancia de lo actuado firman:

	Nombres y Apellidos
Presidente	Pincay Sancán David Richard
Secretario (a)	León García Karen Catherine
Integrante	Peralta Carpio Faviola Lissette

Firma



APROBACIÓN DEL TRIBUNAL CALIFICADOR

El tribunal calificador constituido por:

Mgtr. Pincay Sancán David Richard

Mgtr. León García Karen Catherine

Mgtr. Peralta Carpio Faviola Lissette

Luego de realizar la revisión del Proyecto de Investigación, previo a la obtención del título (o grado académico) de INGENIERA EN CONTADURIA PUBLICA Y AUDITORIA-CPA presentado por la estudiante AGUDO ORELLANA VILMA VICTORIA

Con el tema de trabajo de Titulación: **Normas Contables en Empresas del Sector Societario de la Provincia de Santa Elena año 2018 .**

Otorga al presente Proyecto de Investigación, las siguientes calificaciones:

Estructura	[60]
Defensa oral	[40]
Total	[100]

Emite el siguiente veredicto: (aprobado/reprobado) Aprobado

Fecha: Milagro 25 de Octubre del 2019

Para constancia de lo actuado firman:

	Nombres y Apellidos
Presidente	Pincay Sancán David Richard
Secretario (a)	León García Karen Catherine
Integrante	Peralta Carpio Faviola Lissette

Firma



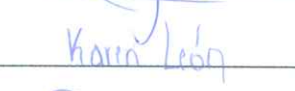



DEDICATORIA

El presente trabajo investigativo lo dedico especialmente a Dios, por ser el inspirador y proveer de motivaciones para culminar con unos de los anhelos más deseados. A mis padres María Parra y Manuel Carrión quienes con su amor y sus palabras de alientos no me dejaban caer y así pueda salir adelante, que con su esfuerzo me han permitido cumplir una meta más, gracias por inspirar en mí el ejemplo de esfuerzo y valentía, de no temer las dificultades porque Dios está conmigo siempre. A mi hijo Sebastián Ortega, por ser fuente de motivación eres mi orgullo, para poder superarme cada día más y así poder luchar para que la vida nos depare un futuro mejor. A Luis mi hermano que siempre tuvo apoyándome en las buenas y en las malas.

Luz Lourdes Carrión Parra

AGRADECIMIENTO

Quiero agradecer a Dios por haberme acompañado y guiado a lo largo de mi carrera, por ser mi fortaleza en los momentos de debilidad y por brindarme una vida llena de aprendizajes experiencia y sobre todo de felicidad. A mis Padre e hijo por todo el apoyo brindado a lo largo de mi vida mis compañeras por haber logrado nuestra meta con mucha perseverancia. A Vilma Agudo por la amistad ofrecida y por el acompañamiento para cumplir con nuestra meta. Al Mgtr. Pincay Sancán David Richard, director de tesis, por su excelente guía durante el proceso de titulación y asesoramiento de la misma.

Luz Lourdes Carrión Parra

DEDICATORIA

Dedico esta investigación principalmente a Dios, por ser mi guía primordial, por brindarme salud y la sabiduría necesaria para poder culminar con éxitos una de mis metas trazadas. A mis padres Hilda Orellana y José Agudo, por su amor, trabajo y sacrificio en todos estos años. A mi esposo Mauro Muñiz, por ser un pilar fundamental en mi vida, que a través de su amor y paciencia me ayudo a concluir esta meta. A mi hija Larissa Muñiz, quien es mi principal impulsora, mi fortaleza de salir siempre adelante. Por último pero no menos importante a mis hermanas y hermanos, y a todas las personas especiales que me acompañaron en esta etapa, aportando a mi formación tanto profesional y como ser humano.

Vilma Victoria Agudo Orellana

AGRADECIMIENTO

Quiero agradecer en primer lugar a Dios, por bendecirme y poder culminar una etapa importante en mi vida. A mis padres quienes con sus consejos fueron el motor de arranque y mi constante motivación, y sobre todo por su amor. A mi esposo e hija por ser el apoyo incondicional en mi vida. A mis compañeras y a todas esas personas que han estado apoyándome a lo largo de este tiempo. A Luz Carrión por la amistad brindada y porque sin el equipo que formamos, no habiéramos logrado esta meta. Y por supuesto a mi tutor CPA David Pincay, por haberme guiado, no solo en la elaboración de este trabajo de titulación, sino a lo largo de mi carrera universitaria y haberme brindado el apoyo para desarrollarme profesionalmente.

Vilma Victoria Agudo Orellana

ÍNDICE GENERAL

DERECHOS DE AUTOR.....	II
DERECHOS DE AUTOR.....	III
APROBACIÓN DEL TUTOR DEL PROYECTO DE INVESTIGACIÓN..	IV
APROBACIÓN DEL TRIBUNAL CALIFICADOR.....	V
APROBACIÓN DEL TRIBUNAL CALIFICADOR.....	VI
DEDICATORIA.....	VII
AGRADECIMIENTO.....	VIII
ÍNDICE GENERAL.....	IX
ÍNDICE DE FIGURAS	X
ÍNDICE DE TABLAS	V
RESUMEN.....	1
ABSTRACT	2
INTRODUCCIÓN	3
MARCO TEÓRICO.....	6
METODOLOGIA	10
RESULTADOS OBTENIDOS	15
CONCLUSIONES Y RECOMENDACIONES.....	21
REFERENCIAS BIBLIOGRÁFICAS.....	22
ANEXOS.....	24

ÍNDICE DE GRÁFICOS

<i>GRÁFICO 1 SANTA ELENA Y SUS EFECTOS FINANCIEROS</i>	16
<i>GRÁFICO 2 APLICACIÓN DE LAS NIC EN EFF DE SANTA ELENA</i>	19
<i>GRÁFICO 3 PORCENTAJES DE ACEPTACIÓN DE NIIF FULL Y PYMES</i>	19
<i>GRÁFICO 4 DESVIACIÓN ESTÁNDAR - EMPRESAS PROVINCIA DE SANTA ELENA</i>	20

ÍNDICE DE TABLAS

<i>TABLA 1 TAMAÑO DE EMPRESAS EN LA PROVINCIA DE SANTA ELENA</i>	11
<i>TABLA 2 TESIS LOCALES DE LA ZONA 5 EN NIIF</i>	12
<i>TABLA 3; OPERACIONALIZACIÓN DE LA INVESTIGACIÓN</i>	14
<i>TABLA 4 EMPRESAS Y FACTORES ECONÓMICOS DE SANTA ELENA 2018</i>	15
<i>TABLA 5 EMPRESAS DE TAMAÑO GRANDE EN SANTA ELENA</i>	17
<i>TABLA 6 FRECUENCIA DE EMPRESAS ENCUESTADAS</i>	18
<i>TABLA 7 APLICACIÓN DE NIIF FULL O NIIF PYMES</i>	18
<i>TABLA 8 ADOPCIÓN DE NIIF –PROVINCIA DE SANTA ELENA</i>	20

Normas Contables en Empresas del Sector Societario de la Provincia de Santa Elena año 2018

RESUMEN

La zona 5 de planificación cuenta con dos provincias que limitan al mar una de ellas es la Provincia de Santa Elena, está a nivel empresarial ha reportado a 594 empresas como cumplidoras del aspecto tributario, generando su inclusión en el ranking 2018 de negocios comerciales cumplidos en la provincia, el objetivo del estudio aborda un análisis de sus resultados contables económico, patrimonial y de gestión, comparado con los activos versus resultados y patrimonio vs ingresos, este tipo de empresas genera un promedio de 5838 plazas de trabajo directo, por lo que el marco teórico pretender comparar palabras claves como desempeño laboral, contabilidad, empresas, empresarios y elementos contables, relacionados con las normas internacionales de información financiera y normas internacionales de contabilidad, la metodología busca relacionar el cumplimiento tributario y la contabilidad como requisitos por el ente regulador de las empresas jurídicas, su población considerada en el año 2018 tomo como muestra aleatoria a 70 empresas encuestadas en temas de NIIF, obteniendo como resultado una baja utilidad comparado a los activos, su aplicación contable internacional es aplicada en todos los tamaños de las empresas del sector, por lo que concluimos que las NIC son un factor primordial al momento de revelar la información y que los negocios se han fortalecido pero debemos mejorar en temas de capacitación y publicación de los estados financieros.

PALABRAS CLAVE: Empresas, Contabilidad, NIIF, Estados Financieros.

Accounting Standards in Companies of the Corporate Sector of the Province of Santa Elena year 2018

ABSTRACT

The planning zone 5 has two provinces that limit the sea to one of them is the Province of Santa Elena, it is at the business level it has reported 594 companies as tax-compliant, generating its inclusion in the 2018 ranking of commercial businesses completed in The province, the objective of the study addresses an analysis of its economic, equity and management accounting results, compared with assets versus results and equity vs. income, this type of companies generates an average of 5838 direct jobs, so the Theoretical framework aims to compare keywords such as work performance, accounting, companies, businessmen and accounting elements, related to international financial information standards and international accounting standards, the methodology seeks to relate tax compliance and accounting as requirements by the regulatory body of legal companies, their population considered in the In 2018, I took as a random sample 70 companies surveyed on IFRS issues, obtaining as a result a low profit compared to assets, their international accounting application is applied in all sizes of companies in the sector, so we conclude that IAS are a fundamental factor when it comes to revolving information and that business has been strengthened but we must improve in terms of training and publication of financial statements.

KEY WORDS: Companies, Accounting, IFRS, Financial Statements.

INTRODUCCIÓN

La provincia de Santa Elena es una de las más jóvenes, dentro de la zona 5, sus actividades comerciales se incrementaron durante el proceso del proyecto de agua, auspiciado por la Secretaria del Agua, sus 3 cantones abarcan 15 parroquias entre rurales y urbanas, los cantones se los conoce como Santa Elena capital de la provincia, seguido por el cantón la Libertad y el cantón Salinas que es muy conocido por parte del turismo por sus playas tranquila y gastronomía, dentro de este entorno la provincia reporta 594 empresas con negocio en marcha y en cumplimiento tributario, datos obtenidos de la Superintendencia de Compañías Valores y Seguros (SCVS), sus actividades comerciales apuntaban al turismo y al servicio y comercio informal.

Durante la última década, la provincia ha tenido nueva línea de negocio, explotando sus tierras secas y áridas, volviéndolas fértiles, mejorando el riego, por el uso del canal creado por el Comisión de Estudios para el Desarrollo de la Cuenca del Ríos Guayas del Ecuador (CEDEGE), esto creo nuevas empresas dedicada a la agricultura y explotación de banana, frutas tropicales y exportación de maracuyada.

Santa Elena cuenta con una población económica activa (PEA) de 28,892 mujeres y 80,038 hombres, de una población de 151,831 mujeres y 156,862 hombres según lo menciona el censo del Instituto Nacional de Estadística y Censo (INEC) del 2010, la mayoría de hombres realizan actividades de ocupación artesanal, mientras que las mujeres lo realizan en el comercio, sin embargo, la PEA mantiene superioridad en el género masculino.

Las empresas asentadas en la provincia son lideradas por actividades económicas como:

- ✓ Explotación y cultivos de frutas y árboles frutales
- ✓ Explotación agrícola y cría de animales, camarones, peces, etc.
- ✓ Construcción de edificios residenciales
- ✓ Fabricación de maquinarias agrícolas y avícolas, apícolas entre otras

- ✓ Servicios de alojamiento por hoteles, moteles, suites, apartamentos, complejos turísticos.
- ✓ Transportación pública, privada, sistemas de transporte suburbano, parroquiales y taxi amigos.

Estos grupos de actividades, pertenecen a las empresas asentadas en la zona, donde la conforma 10 grandes empresas, 57 empresas medianas, 377 microempresas y 150 pequeñas empresas, la misma que genera 5838 puestos de empleos directo, cada empresa tiene el compromiso de emitir información financiera confiable y unificada, al igual que el resto de provincia la aplicación de las Normas Internacionales de Información Financiera (NIIF), son de uso obligatorio, y con ello las Normas Internacionales de Contabilidad (NIC), deben aplicar las hipótesis del negocio en marcha y devengado en todo los elementos de la contabilidad de empresas peninsulares.

Con los antecedentes se formula lo siguiente:

¿Cuál es la información del patrimonio e ingresos de las empresas del sector societario que presentan a la Superintendencia de Compañías Valores y Seguros de la provincia de Santa Elena 2018?

SISTEMATIZACIÓN:

Las causas del problema a investigar son:

- ¿Cuáles son los tipos de empresas en el 2018, del sector societario en Santa Elena, que cumplen con la información requerida por la Superintendencia de Compañía Valores y Seguros?
- ¿De qué manera afecta a las empresas de Santa Elena el no presentar la información requerida por la superintendencia de Compañía Valores y Seguros?
- ¿Cuáles son los montos de patrimonio e ingresos más significativos en los diferentes tipos o tamaño de las empresas de Santa Elena?

OBJETIVO GENERAL Y ESPECIFICOS:

General :

- Analizar la información del patrimonio e ingresos de las empresas del sector societario que presentan a la Superintendencia de Compañías Valores y Seguros de la provincia de Santa Elena 2018.

Específicos:

- Determinar los tipos de empresas en el 2018, del sector societario en Santa Elena, que cumplen con la información requerida por la Superintendencia de Compañía Valores y Seguros.
- Establecer las empresas de Santa Elena por actividad que presentan la información requerida por la superintendencia de Compañía Valores y Seguros.
- Determinar los montos de patrimonio e ingresos más significativos en los diferentes tipos o tamaño de las empresas de Santa Elena.

Justificación:

La contabilidad es la herramienta primordial al momento de invertir, sus razonabilidad y credibilidad generan confianza en los inversores, por esta razón se exige el cumplimiento de las NIIF y NIC en cada proceso que genere las empresas de la provincia de Santa Elena, donde la nueva línea de negocio visualiza al campo y la agricultura, sin embargo los negocios turísticos, como el hospedaje y transportación sea fluvial o terrestre, necesita información financiera que apalanque los créditos necesarios, para el incremento del patrimonio y sostén del activo en sus bienes de larga duración.

El estudio se justifica la encontrar a Santa Elena con un activo total de \$ 258'775, 334.05 millones de dólares americano, generando un patrimonio de \$ 101'115, 638.50 , cada uno de ellos sostenidos en las maquinarias, naves, aeronaves y vehículos que se necesita para solventar los negocios y actividades empresariales que estas desarrollan; sus diferentes puntos de referencia enmarca a la contabilidad como un nuevo apalancamiento que debe tener y medir las activos a Valor Razonable conforme lo

determina la NIIF 13 Medición del Valor Razonable y las NIC 40 Propiedades de Inversión.

CAPÍTULO 1

MARCO TEÓRICO

Para el desarrollo del marco teórico se ha definido en dos fases, el marco referencial que abordo un glosario de las palabras claves de la investigación y el marco documental que aborda las publicaciones similares de otros autores, previa revisión y aceptación en publicación de revistas de alto impacto.

El marco referencial consta palabras como:

ACTIVO NO CORRIENTE:

Dentro de la estructura contable los elementos de la contabilidad definen conforme a las Normas Internacionales de Contabilidad a los activos como corriente y no corrientes; su estructura dinamiza a los no corrientes como aquellos valores den bienes de larga duración y diferidos que son registrados por sucesos pasados y que generaran beneficios económicos futuros (Flores & Chávez, 2018).

BIENES DE LARGA DURACIÓN

Pertenece al activo no corriente, su distribución esta basados en el deterioro y desgaste de un activo fijo, conocidos como mobiliarios, maquinarias y equipos, equipos y paquetes informáticos, vehículos, aeronaves, instrumentos mayores, instrumentos médicos, repuestos y accesorios, los bienes de larga duración tienen dos propósitos, el primero el tema administrativo y el segundo en la parte de producción sin embargo con el pasar del tiempo esto sufren un desgaste que deben ser registrados para disminuir el valor del activo encontrando el valor en libros y ajustando al gasto por depreciación sea de forma mensual o anual (Becerra, Saínez & Muñoz, 2006).

DEVENGADO

Uno de los principios que con la llegada de las NIIF y NIC tomo protagonismo, fue elevado a un conceptos de hipótesis fundamental, su adopción permite el registro de los

hechos económicos, sea esta que genere cobros o genere pagos, sus movimientos deben ser contabilizados a la espera de generar un ingreso o un gastos, con esto se abre el concepto de registrar los derechos económicos y las obligaciones económicas (Vargas, 2015).

INFORMES FINANCIEROS

La herramienta financiera es usada a nivel mundial, es la unificación de la información financieras que acoge la aplicación de las NIIF en el año 2008 en Ecuador, la información financiera no solo son los Estados Financieros (EEFF), sino la aplicación de normas contables con los son la NIC 8 Políticas contables y cambios en las estimaciones o errores (Pérez & Hernández, 2003).

NEGOCIO EN MARCHA

De acuerdo a la NIC 1 Presentación a los Estados Financieros, la hipótesis fundamental del negocio en marcha (Barrios, Retamoso & Alvis, 2017), está basado en el funcionamiento de las empresas, es decir entidades activas; existen muchas empresas con capitales elevados, pero no tienen funcionamiento ni actividades de negocios, la marcha habitual de una empresa radica en el proceso y flujos de sus actividades, esto genera confianza en los inversionista y los preparadores de información financiera deben registrar en sus notas el proceso y afirmación del negocio en marcha (Casadesus, 2004).

NORMAS INTERNACIONALES DE INFORMACIÓN FINANCIERA

Para el año 2001 con la creación de la Junta que emite normas de contabilidad el IASB, crea las NIIF FULL que contiene normas internacionales de información financiera, normas contables internacional, interpretaciones de las NIC y interpretaciones de las NIIF, a nivel internacional han sido separadas en dos libros, el de color rojo representan mas de 2500 hojas que regulan la contabilidad de empresas que cotizan en el mercado bursátil y el libro de color anaranjado conocido como NIIF Pymes que regulan al resto de empresas, sin embargo por disposición de la SCVS en Ecuador las empresas deben aplicar las NIIF FULL (Tamayo, Mancheno, Pardo & Fierro, 2017).

PATRIMONIO

El framework de las IFRS o NIIF, lo define como la diferencia entre los activos y pasivos, sin embargo, representa algo más que una diferencia, son valores que después

del reconocimiento de las deudas contraídas, estas se ven reflejado en valor perteneciente a los accionistas de las empresas (Parker, Guthrie, Milne & Broadbent, 2008).

Para Pincay, Sanchez ... & Zambrano (2018), el marco conceptual de las IFRS, juega un rol importante al momento de definir las políticas contables y como contabilizar una transacción acorde a la unificación internacional, esto se complementa aun mas con la combinación de las hipótesis negocios en marcha y devengado, en Ecuador existen 65323 empresas que cumplieron con la presentación de los estados financieros en las fechas establecidas, el cumplimiento a pesar de ser alto solo alcanza el 77,1% quedando atrás el 22,9% de empresas que presentaran la información de forma tardía.

Mendez & Vicuña (2018), presenta un análisis de la información financiera justificando a las empresas que están en la zona 5 de planificación, ellos concluyen que las empresas aplican las NIIF pero tienen debilidades en los contadores no preparados, la falta de capacitación merma el conocimiento y genera desconfianza al momento de emitir información financiera, de la misma forma (Arboleda & Freire, 2018; Suarez, 2018; Fernández & Patiño, 2018), han analizado los componentes contables y el uso de las NIIF y NIC en el sector comercial, agrícola, turísticas y de la construcción, sus resultados muestran que las empresas aplican las normas pero tienen latente que en cambios o derogaciones de las NIIF, sus costos son elevados para capacitarse y las empresas no ponen sus recursos en este detalle que mejorara la razonabilidad.

A nivel internacional uno de los ejemplos de la aplicación de las NIIF es el estado colombiano, este presenta un estudio donde su enfoque es la parte humana del contador y sus niveles de ética al momento de registrar hechos económicos, partiendo de la formación integral, ética en la contaduría, posesionamiento de la profesión, modelo contable y instituciones comprometidas, las NIIF incentiva a los mejores esfuerzos y elevar la calidad de los EEFF, muchos autores son nombrados en este estudio tomando la ética como la parte de etimológica (Ayala, 2006; Follari, 2003; Shamir, 2008), mientras que estos autores lo relación con la normas internacionales contables, al momento de tomar decisiones (Ovallos, Alvarez & Miranda, 2017).

Para Lozada (2014), explica que se debe diferenciar las NIIF Completas por la utilización de las NIIF Pymes, esto partiendo que el esfuerzo del IASB en el año 2001

con la implementación de las normas muchas empresas quedaron sin poder aplicarla, en estos reclamos las pequeñas y medianas empresas proponen algo mas simplificado que no aleje a la contabilidad de la unificación, el mismo que fue acogido por el IASB teniendo en el año 2009 la implementación de las NIIF Pymes, el cual presenta exigencias mínima de implementación y divulgación.

La NIIF ha venido uniendo la información financiera a nivel mundial más de 120 países alrededor del planeta emiten reportes bajo NIIF, Ecuador es uno de ellos, su adopción en el año 2008, deja atrás las Normas Ecuatorianas de Contabilidad (NEC), antes de esta fecha los Principios de Contabilidad Generalmente Aceptados (PCGA) y las NEC, eran el uso el soporte de los contadores ecuatorianos, sin embargo la llegada de la NIC, mejoró las partidas y presentación desde los EEFF hasta los ratios financieros, sin embargo con el proceso de adopción muchas empresas de tamaño grandes y mediana generaron impactos significativos en el patrimonio, con la medición de sus bienes al costo de mercado, se lo conoce también como Valor Razonable, norma dictaminada por las NIIF 13, cada cambio que genera el IASB en relación a las NIIF afecta a las empresas ecuatorianas por que su educación financiera no puede quedarse atrás, la actualización de las NIIF es considerable y muchas veces costosa, a pesar de esto la SCVS crea un gran esfuerzo en divulgar las normas una vez que se publican y se exige su adopción, es el caso de la NIC 19 que aparece en el 2014 y en el año 2016 Ecuador adopta los cambios en las reserva patronales, esto como ejemplo de los cambios aplicar (Celi, Villegas, Gaibor & Robles, 2017).

No solo Ecuador, presenta procesos de cambios y adopción de normas internacionales, tenemos el caso español quien inicio antes que nosotros, en el año 2005 tras la implementación de las NIIF en España, donde sus resultados dieron la salida del conservadurismo contable, a una fresca y mejorada presentación de EEFF (Iñiguez, Poveda & Vásquez, 2013). Esto conlleva a realizar diferentes tipos de análisis uno de ellos son la técnica de datos econométricos de panel donde miden el impacto de crecimiento e ingresos futuros, aplicadas en empresas españolas que cotizan en bolsa, su metodología logra la comparación del conservadurismo a la práctica de las NIIF teniendo como resultado empresas realistas (Fullana, Gonzalez & Toscano, 2019).

Para Chávez (2018), las NIIF cambian el paradigma de la contabilidad, su propuesta es distributarización, los cambios en las normas contables deben ser usados por la administración de forma correcta para llegar al cálculo de los impuestos, y no al revés,

calcular impuestos y después hacer contabilidad, este reto viene acompañado con las normativas internacionales y está costando salir de ese paradigma ya en casi 10 años de aplicación y adopción en Ecuador.

CAPÍTULO 2

METODOLOGIA

El diseño de la investigación, parte de un estudio documental, para esto seleccionamos artículos relacionados a las empresas, normas internacionales de información financiera, convergencia, pymes siempre que estén indexadas en bases de renombre como lo son SCOPUS, WOS y SCIELO, para complementar el estudio se realizó un barrido local de tesis de pregrado que hablen del tema de NIIF y en especial de la Zona 5 del Ecuador, dando resultados positivos que dieron la factibilidad de la búsqueda en mención.

La metodología empírica cualitativa nos llevó a revistas de reconocimiento internacional como las son:

- ✓ Revista Espacio, indexada en Base de Scopus - Quartil 3, su temática de publicación abierta da espacio a artículos en finanzas y administración, pertenece al estado Venezolano y se encuentra en el ranking de SCIMAGO Journal.
- ✓ Revista Spanish Journal of Finance and Accounting – indexada en bases de datos JCR y SJR, es decir SCOPUS y WOS, la revista pertenece al grupo de la Asociación Española de Contabilidad y Administración de Empresas (AECA), muchos de estos artículos son de acceso abierto.
- ✓ Revista Australian Accounting Review, su prestigio internacional pasa por un riguroso proceso de revisión de pares ciegos, indexada en JCR y SJR, SCOPUS y WOS, revista australiana que permite temas contemporáneos de administración y empresas.

Dentro del diseño de arte es muy importante destacar las referencias científicas que soportan la investigación, de esta forma se estratifico las revistas para adentrarnos a los artículos relacionados al tema.

El método utilizado es de tipo analítico-sintético, partimos de lo general a lo particular revisando temas internacionales de aplicación en NIIF, como fueron los casos de Colombia- España, seguidos por las empresas y sus diferentes tamaños, esto son grandes, medianas y pequeñas, con el fin de categorizar en NIIF FULL o NIIF Pymes.

En esta parte, la selección de las empresas fue obtenida del portal de la SCVS en el ranking 2019, provincia de Santa Elena <https://appscvs.supercias.gob.ec/rankingCias/rankingCias.zul?id=24&tipo=2>, este nos permite indagar de forma pública en los datos financieros como son: activos, patrimonio, ingresos por ventas y utilidades, además, facilita los expedientes de cada empresas, su localidad, tipo de empresas, ciudad y tamaño.

Tabla 1 Tamaño de empresas en la provincia de Santa Elena

N. DE EMPRESA	TAMAÑO DE EMPRESA
10	GRANDES
57	MEDIANA
377	MICROEMPRESA
150	PEQUEÑA
594	

Fuente: SCVS – 2018
Propia de autores

Como Instrumento de validación de datos, la población de las empresas se obtuvo de la base de datos de la Superintendencia de Compañías Valores y Seguros, donde su población asciende a 594 empresas (ver tabla 1), ha esto se realizó una muestra aleatoria probabilística en los cantones de Santa Elena, La Libertad y Salinas, con un total de 70 empresas visitadas, midiendo las variables de adopción de las NIIF y su aplicación al momento de emitir estados financieros.

Las preguntas formuladas tuvieron el siguiente enfoque:

Conocimiento: Se les pidió establecer si aplican NIC 1, o alguna otra norma contable; esta interrogante nos permitirá conocer si su aplicación de normas se basa en NIIF FULL o NIIF Pymes.

Proceso de adopción: Se consulta en que año aplico las NIIF; esta interrogante nos permite medir, parte del conocimiento de la empresa, su tamaño y en qué mercado societario se encuentra, grande, mediana, pequeña. Y se correlaciona con la primera variable del conocimiento.

Su validación fue realizada mediante el sistema estadístico SPSS, obteniendo resultados que permiten comentar y aportar al desarrollo de la investigación, sin embargo, se adiciona bibliografías locales como son los proyectos de tesis publicados en la zona en mención, esto ayudo a mejorar el análisis realizado (ver tabla 2).

Tabla 2 Tesis locales de la Zona 5 en NIIF

Temática	Autores	Años
<i>Análisis de las NIIF en los Estados Financieros de las Empresas de la Zona 5 del Ecuador</i>	Méndez Vicuña, M. J., & Pantoja Fuentes, P. J.	2018
<i>La contabilidad en empresas del cantón Babahoyo sector de la construcción y el uso de las NIIF</i>	Arboleda Alcivar, J. D., & Freire Bermeo, G. L	2018
<i>Análisis y uso de normas internacionales de contabilidad en cinco empresas de la zona-5 del Ecuador</i>	Fernández Tapia, A. P., & Patiño Luzuriaga, D. M	2018
<i>Aplicación de las normas internacional de contabilidad de 5 empresas de las provincia de Galápagos</i>	Suarez, J., & Elizabeth, G.	2018

Fuente: Repositorio – UNEMI
Propia de Autores.

- **HIPOTESIS. -**

General:

De contar con la información oportuna del patrimonio e ingresos de las empresas del sector societario que presentan a la Superintendencia de Compañías Valores y Seguros

de la provincia de Santa Elena 2018, facilitara el análisis del comportamiento de la información financiera de las empresas.

Específica:

Una vez clasificado los tipos de empresas en el 2018, del sector societario en Santa Elena, que cumplen con la información requerida por la Superintendencia de Compañía Valores y Seguros, servirá para establecer las empresas que aportan al desarrollo económico de la provincia de Santa Elena.

Establecida las actividades de las empresas de Santa Elena que presentan la información requerida por la superintendencia de Compañía Valores y Seguros, permitirá realizar un análisis del impacto de los estados financieros y su aporte e incremento del patrimonio e ingresos de las mismas.

Establecidos los montos de patrimonio e ingreso de las empresas, facilitara el análisis más significativo en los diferentes tipos o tamaño de las empresas de Santa Elena.

- **VARIABLES. -**

Dependientes: Ingresos - patrimonio

Independiente: Estados Financieros

- OPERACIONALIZACIÓN DE LAS VARIABLES:

Tabla 3; Operacionalización de la Investigación

VARIABLES	CONCEPTUALIZACION	CATEGORIAS	INDICADORES	TECNICAS O INSTRUMENTOS
DEPENDIENTE: <ul style="list-style-type: none"> • Ingresos • Patrimonio 	Ingresos: Ventas realizadas por las empresas del sector societario de Santa Elena Patrimonio: Incremento o disminución del capital de las empresas del sector societario.	NIVEL BAJO DE CONOCIMIENTO SOBRE LA RAZONABILIDAD DE LOS INGRESOS POR ACTIVIDADES DE LAS EMPRESAS DEL SECTOR SOCIETARIO.	Porcentaje de razonabilidad de los ingresos por actividades de las empresas de santa Elena.	Encuesta Análisis de documentos
		DESCONOCIMIENTO DEL PATRIMONIO DE LAS EMPRESAS DE SANTA ELENA	Capacidad de reconocimiento del patrimonio de las empresas de Santa Elena.	Encuesta Análisis de Documentos
INDEPENDIENTE: <ul style="list-style-type: none"> • Estados financieros 	Estados Financieros: Información financiera presentada a la superintendencia de compañía Valores y Seguros.	NIVEL DE RAZONABILIDAD DE LOS ESTADOS FINANCIEROS DE LAS EMPRESAS DE SANTA ELENA	Conocimiento de la razonabilidad de La Información Financiera.	Encuesta Análisis de información
		NIVEL BAJO DE APLICACIÓN DE LAS NORMAS DE CONTABILIDAD .	Porcentaje de aplicación de las Normas contables en los estados financieros de las empresas de Santa Elena.	Encuesta Análisis de Documentos

Propia de autores

CAPÍTULO 3

RESULTADOS OBTENIDOS

En cumplimiento a los objetivos y las hipótesis se obtuvo los siguientes resultados:

La provincia de Santa Elena reporta un total de 594 empresas, con vida jurídica consideradas anónimas y de responsabilidad limitada, de estas su clasificación muestra 4 tamaños de empresas: grandes, mediana, microempresas, pequeñas, donde se destacan las microempresas con un total de 377, las cuales han cumplido con las NIIF en sus hipótesis de negocio en marcha y presentación de los estados financieros, seguidas por las pequeñas empresas con un total de 150; sus negocios tienen la línea de agricultura, comercio de turismos y servicios de transporte, esto es gracias a su ubicación peninsular (ver tabla 4), sin embargo a pesar que las micro empresas lideran por su cantidad la provincia a nivel económico-financiero, se muestra que las 10 empresas catalogadas como grandes (ver tabla 5) y las 57 empresas medianas son las que generan utilidades dentro de la provincia, esto es muy importante destacar, sus ingresos relacionados a la utilidad generan mayor carga impositiva y recursos al estado tanto por el Impuesto al Valor Agregado como el Impuesto a la Renta, y la repartición de utilidades a sus empleados, dinero que dinamiza la economía dentro de la provincia y sus alrededores.

Tabla 4 Empresas y factores económicos de Santa Elena 2018

N. DE EMPRESA	TAMAÑO DE EMPRESA	N DE EMPLEADOS	ACTIVO	PATRIMONIO	INGRESOS POR VENTA	UTILIDAD
10	GRANDES	849	\$ 56.418.218,12	\$ 20.533.747,20	\$ 75.027.056,95	\$ 1.306.683,89
57	MEDIANA	1.498	\$ 82.611.267,40	\$ 34.582.473,56	\$ 128.298.383,33	\$ 1.974.495,40
377	MICROEMPRESA	1.844	\$ 36.185.687,74	\$ 16.070.835,85	\$ 5.649.869,71	\$ -390.535,28
150	PEQUEÑA	1.647	\$ 83.560.160,79	\$ 29.928.581,89	\$ 52.022.732,35	\$ -870.607,91
594		5.838	\$258.775.334,05	\$101.115.638,50	\$260.998.042,34	\$ 2.020.036,10

Fuente: SCVS – Ranking 2019 Provincia de Santa Elena
Propia de Autores

La SCVS a través de su portal permite un mejor análisis de la información financiera sin necesidad de acudir a las empresas, el estudio documental muestra que el patrimonio

con el que cuenta la provincia asciende a \$ 101'115,638.50 millones de dólares americanos; y que sus ventas superan el 200% del patrimonio, que la compra e incremento de los bienes de larga duración permiten generar ingresos en temas como el turismo receptivo, donde los negocios parten desde el hospedaje al entretenimiento sea terrestre o acuático, mucho tiene que ver el apoyo gubernamental, que a través de un calendario vacacional se definen las fechas donde el turista visita la península de Santa Elena, relacionando la utilidad podemos decir que el 2% del patrimonio representa la utilidad en la provincia; mientras que el 0,77% tiene relación a los ingresos totales, este puede aumentar si consideramos solo la utilidad en empresas que no que reflejan pérdidas, como lo son las microempresas y pequeñas empresas (ver tabla 4).

Sin embargo la contabilidad muestra factores interesantes como el negocio en marcha, más de 500 empresas que son el eje económico de la zona, donde 3400 familias son beneficiadas a base del sueldo que obtienen de sus trabajos (ver gráfico 1).

Gráfico 1 Santa Elena y sus efectos financieros

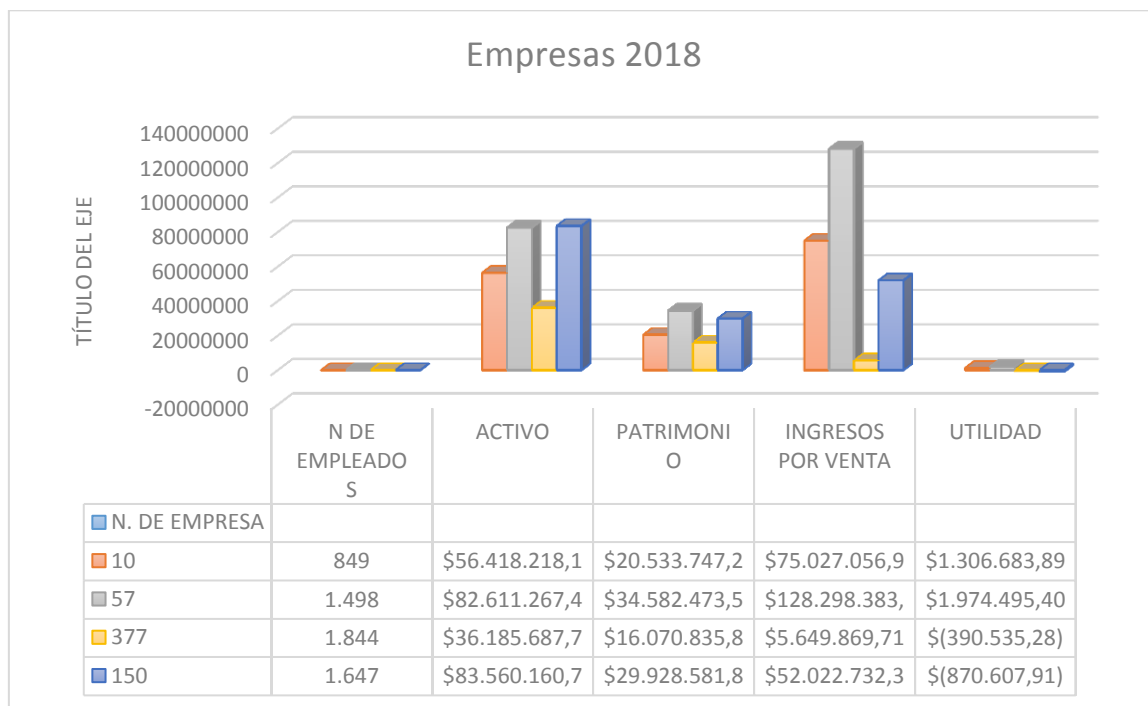

Fuente: SCVS Ranking 2018 –Provincia de Santa Elena
Propia de Autores

El tamaño de las empresas no es secundario al momento de llevar la contabilidad, mientras que las empresas de tamaño grande solo son 10 y mueven un activo de

\$56´418,218.12 millones de dólares americanos, las micro y pequeñas empresas tienen un activo de \$ 119´745,848.43; esto demuestra que a mayor cantidad de empresas estas compiten a nivel financiero con las grandes empresas (Ver tabla 5); la cadena de comercialización muestra que las grandes compañías tienen ventajas competitivas, desde la tecnología, distribución y la investigación. Este ha permitido por ser una zona costera se desarrollen investigaciones al cultivo de camarón, laboratorios de cría de camarones, procesamiento, harinas de pescado y otros referentes a insumos del mar.

Tabla 5 Empresas de Tamaño Grande en Santa Elena

N-	NOMBRE	CIUDAD	ACTIVIDAD ECONÓMICA
1	MAGNETOCORP S.A.	SALINAS	I5510.01 - SERVICIOS DE ALOJAMIENTO PRESTADOS POR HOTELES, HOTELES DE SUITES, APART HOTELES, COMPLEJOS TURÍSTICOS, HOSTERÍAS.
2	CONSTRUCTORA CONALBA S.A.	SALINAS	F4100.10 - CONSTRUCCIÓN DE TODO TIPO DE EDIFICIOS RESIDENCIALES: CASAS FAMILIARES INDIVIDUALES, EDIFICIOS MULTIFAMILIARES, INCLUSO EDIFICIOS DE ALTURAS ELEVADAS, VIVIENDAS PARA ANCIANATOS, CASAS PARA BENEFICENCIA, ORFANATOS, CÁRCELES, CUARTELES, CONVENTOS, CASAS RELIGIOSAS. INCLUYE REMODELACIÓN, RENOVACIÓN O REHABILITACIÓN DE ESTRUCTURAS EXISTENTES.
3	AGRICOLA KRASNAYA S.A.	CHANDUY	C2821.06 - FABRICACIÓN DE OTRA MAQUINARIA DE USO AGROPECUARIO: MÁQUINAS UTILIZADAS EN LA AVICULTURA Y LA APICULTURA, EQUIPO PARA LA PREPARACIÓN DE PIENSO, ETCÉTERA, MÁQUINAS PARA LIMPIAR, SELECCIONAR Y CLASIFICAR HUEVOS, FRUTA, ETCÉTERA.
4	INVECUADOR S.A.	SALINAS	C1020.06 - ELABORACIÓN DE HARINA Y SOLUBLES DE PESCADO Y OTROS ANIMALES ACUÁTICOS PARA ALIMENTO DE ANIMALES, NO APTOS PARA EL CONSUMO HUMANO.
5	SEIMAR S.A.	SANTA ELENA	C1020.06 - ELABORACIÓN DE HARINA Y SOLUBLES DE PESCADO Y OTROS ANIMALES ACUÁTICOS PARA ALIMENTO DE ANIMALES, NO APTOS PARA EL CONSUMO HUMANO.
6	LABORATORIO-ACUATECSA ACUACULTURA & TECNOLOGIA S.A.	SANTA ELENA	A0321.02 - EXPLOTACIÓN DE CRIADEROS DE CAMARONES (CAMARONERAS), CRIADEROS DE LARVAS DE CAMARÓN (LABORATORIOS DE LARVAS DE CAMARÓN).
7	COREYPOL S.A. COMPAÑIA EL REY DEL POLLO S.A.	LA LIBERTAD	C1010.22 - FABRICACIÓN DE PRODUCTOS CÁRNICOS: SALCHICHAS, SALCHICHÓN, CHORIZO, SALAME, MORCILLAS, MORTADELA, PATÉS, CHICHARRONES FINOS, JAMONES, EMBUTIDOS, ETCÉTERA. INCLUSO SNACKS DE CERDO.
8	ROSMEI S.A.	CHANDUY	C1020.05 - ELABORACIÓN DE HARINA DE PESCADO PARA CONSUMO HUMANO.
9	BRUMESA S.A.	SANTA ELENA	A0321.02 - EXPLOTACIÓN DE CRIADEROS DE CAMARONES (CAMARONERAS), CRIADEROS DE LARVAS DE CAMARÓN (LABORATORIOS DE LARVAS DE CAMARÓN).
10	AQUASALT S.A.	SALINAS	A0321.02 - EXPLOTACIÓN DE CRIADEROS DE CAMARONES (CAMARONERAS), CRIADEROS DE LARVAS DE CAMARÓN (LABORATORIOS DE LARVAS DE CAMARÓN).

Fuente: SCVS. Ranking 2018 Provincia de Santa Elena
Propia de Autores.

Dentro del proceso de recolección de datos, se encuestó a 70 empresas para medir el conocimiento de los contadores y validamos la información mediante el sistema estadístico SPSS, obteniendo lo siguiente:

Tabla 6 Frecuencia de empresas encuestadas

1.-Provincia

		Frecuencia	Porcentaje	Porcentaje válido	Porcentaje acumulado
Válido	Santa Elena	70	100,0	100,0	100,0

Propia de Autores.

La tasa de respuesta fue elevada, el 100% de las empresas seleccionadas abrieron sus puertas para dar contestación a lo planteado y se pudo evidenciar que el 22,9% aplican NIIF Pymes, estas fueron incorporadas en el año 2009 por el IASB y con la adopción de las NIIF en Ecuador, las empresas de tamaño micro y pequeñas han aprovechado esta simplificación de normas a secciones.

Mientras que las grandes y medianas empresas, buscan el desarrollo económico con aplicación a NIIF FULL o Completas, el mismo que es ratificado en la muestra seleccionada donde el 58,6% aplican la NIC 1, recordemos que las NIIF Full esta compuesta por 16 NIIF, 41 NIC, SIC y CINIIF.

Tabla 7 Aplicación de NIIF FULL o NIIF PYMES

		Frecuencia	Porcentaje	Porcentaje válido	Porcentaje acumulado
Válido	SECCION 1	16	22,9	22,9	22,9
	NIC # 1	41	58,6	58,6	81,4
	OTROS	12	17,1	17,1	98,6
	NINGUNA DE LAS ANTERIORES	1	1,4	1,4	100,0
	Total	70	100,0	100,0	

Fuente: Encuesta Proyecto NIIF Unemi-2018-2019

Propia de Autores.

También se pudo observar (ver gráfico 2) un desconocimiento por parte de los preparadores de información financiera al no distinguir la NIC con secciones, esto es el

18,5%, debido a que las empresas seleccionadas están dentro de las que cumplen con el pago del impuesto a la renta y presentación de los EE.FF.

Gráfico 2 Aplicación de las NIC en EEFF de Santa Elena

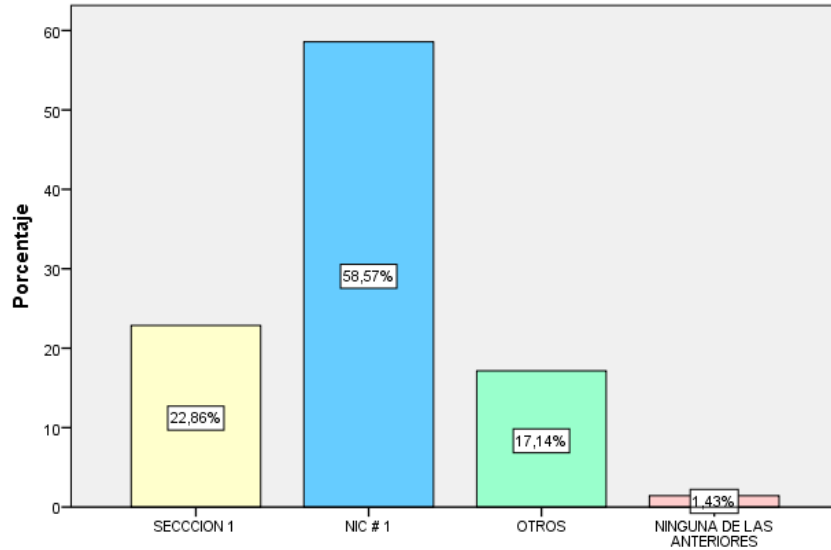

Dentro del siguiente gráfico (ver gráfico 3) es evidente la aceptación de las Normas Internacionales de Información Financiera esto es modalidad FULL o PYMES, podemos decir que la provincia de Santa Elena cumple con la adopción y sus estados financieros son más confiables y uniformes, el empresario, inversionistas o proveedores de capital cuentan con información actualizada para generar negocios nacionales o internacionales.

Gráfico 3 Porcentajes de aceptación de NIIF FULL y PYMES

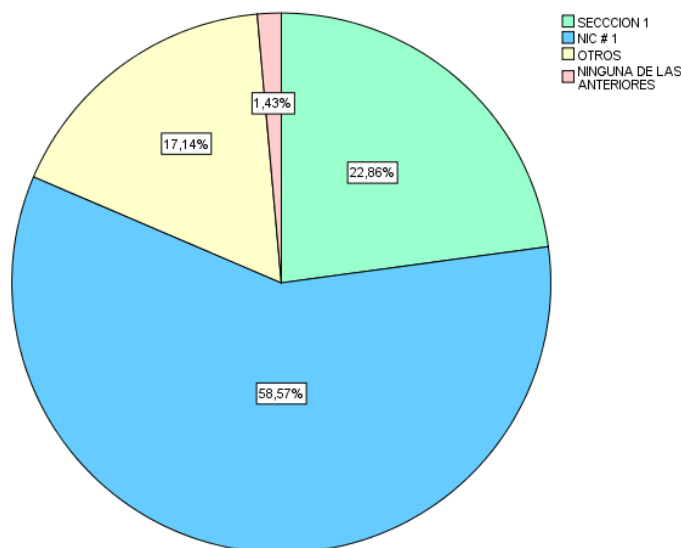

Propia de autores.

Además de ratificar la hipótesis y el objetivo de la investigación, la desviación estándar alcanza 0,68 con una media de 1,97; esta frecuencia demuestra que las NIC lideran la información financiera dentro de la provincia de Santa Elena.

Gráfico 4 Desviación Estándar - empresas Provincia de Santa Elena

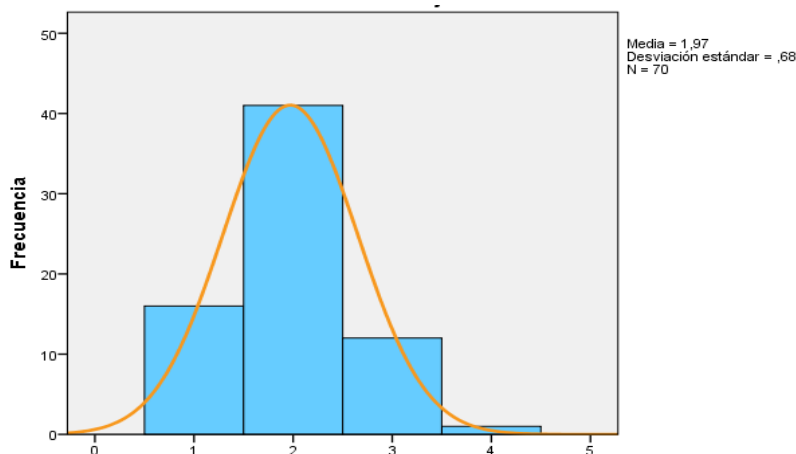

Propia de autores.

De igual forma comparamos las fechas, de inicio de las NIIF en empresas de la provincia de Santa Elena, teniendo que 29 empresas iniciaron en el año 2009, conforme al calendario emitido por la SCVS, estas empresas se acogieron a la adopción de forma temprana, aunque no cotizan en el mercado de valores (ver tabla 8), 3 empresas más se acogieron en el año 2010, 8 en el año 2011 y 26 en el año 2012. De la encuesta realizada cuatro empresas por tener contadores bajo la modalidad de honorarios no supieron dar respuesta a la pregunta elaborada.

Tabla 8 Adopción de NIIF –Provincia de Santa Elena

Aplicación de NIC en la elaboración de estados financieros Normas Contables?

		Frecuencia	Porcentaje	Porcentaje válido	Porcentaje acumulado
Válido	A PARTIR DEL 2009	29	41,4	41,4	41,4
	A PARTIR DEL 2010	3	4,3	4,3	45,7
	A PARTIR DEL 2011	8	11,4	11,4	57,1
	A PARTIR DEL 2012	26	37,1	37,1	94,3
	NINGUNA DE LAS ANTERIORES	4	5,7	5,7	100,0
	Total	70	100,0	100,0	

Propia de autores.

CAPÍTULO 4

CONCLUSIONES Y RECOMENDACIONES

CONCLUSIONES

- Que el 99 % de la muestra de las empresas del sector societario de la provincia de Santa Elena aplican Normas Contables en la elaboración de sus Estados Financieros, ratificando los conocimientos de los contadores en aspectos contables.
- Que de las 594 empresas de Santa Elena, 10 empresas son de tamaño grande, las mismas que generan \$75,027.056,95 de ingresos por ventas, aportando al desarrollo económico del sector de Santa Elena.
- Las Medianas empresas son 57 las mismas que generan una utilidad de \$1,974.495,40 con ingresos por ventas de \$ 128,298.383,33.
- Que el Patrimonio neto de las 594 empresas ascienden a \$101,115638,50 de los cuales el 20% del patrimonio pertenece a las grandes empresas.
- Que las 10 grandes empresas de la Provincia de Santa Elena generan sus ingresos por las actividades de camarones como criaderos de larvas de camarones y laboratorios de camarones.
- Que las microempresas y pequeñas empresas generan la mayor cantidad de empleos en la provincia, reactivando la economía de la provincia de Santa Elena.

RECOMENDACIONES

Se recomienda que todas las empresas de la provincia de Santa Elena ejecuten un plan de capacitación para que sus empleados se actualicen en conocimientos contables y modernizaciones de las normas internacionales, ejemplo de ellos el Valor Razonable, los ingresos ordinarios, jubilaciones.

Mantener políticas de estado que permitan seguir con el turismo y pueda esta provincia reactivar la economía de su localidad generando mayores fuentes de empleo, y crecimiento de emprendedores y confianza en la elaboración de los Estados Financieros como eje para la toma de decisiones.

REFERENCIAS BIBLIOGRÁFICAS

- Arboleda Alcivar, J. D., & Freire Bermeo, G. L. (2018). La contabilidad en empresas del cantón Babahoyo sector de la construcción y el uso de las NIIF.
- Barrios, L., Retamoso, E., & Alvis, L. R. (2017). Adherencia al seguimiento y evolución de la lesión en mujeres con NIC 1. *Revista Colombiana de Cancerología*, 21(1), 19-25.
- Becerra Pérez, M., Sáinz Santamaría, J., & Muñoz Piña, C. (2006). Los conflictos por agua en México. Diagnóstico y análisis. *Gestión y política pública*, 15(1), 111-143.
- Casadesus-Masanell, R. (2004). Dinámica competitiva y modelos de negocio. *UCJC Business and Society Review* (formerly known as *Universia Business Review*), (4).
- CELI, M. I., VILLEGAS, F., GAIBOR, F. M., & ROBLES, M. A. (2018). Expectativas y realidades sobre la implementación de las NIIF en las empresas comerciales más grandes de Ecuador. *Revista ESPACIOS*, 39(06). Obtenido de <http://www.revistaespacios.com/a18v39n06/18390601.html>.
- Chávez, L. A. (2018). La NIIF y tributación: desafíos y oportunidades para las administraciones tributarias. *Revista internacional Legis de contabilidad & auditoría*, (74), 81-122.
- Fernández Tapia, A. P., & Patiño Luzuriaga, D. M. (2018). Análisis y uso de normas internacionales de contabilidad en cinco empresas de la zona-5 del Ecuador.
- Flores, E. R. C., & Chávez-Cruz, C. G. (2018). El tratamiento de los costos de activo no corriente importado aplicando normativa internacional (NIC) 16. *Revista Conrado*, 14(65), 81-88.
- Fullana, O., González, M., & Toscano, D. (2019). The effects of IFRS adoption on the unconditional conservatism of Spanish listed companies. *Australian Accounting Review*, 29(1), 193-207.
- Íñiguez Sánchez*, R., Poveda Fuentes, F., & Vázquez Veira, P. J. (2013). Evolución del conservadurismo de balance con la implantación de las Normas Internacionales de Información Financiera: aplicación al caso de España. *Spanish Journal of Finance and Accounting/Revista Española de Financiación y Contabilidad*, 42(160), 453-486.

- Lozada Rivera, A. (2015). Ruta Seductora Hacia La Convergencia Divulgación: Niif Para Pymes (Seductive Route Towards Convergence Disclosure: IFRS for SMEs). *Revista Internacional Administración & Finanzas*, 8(2), 83-103.
- Méndez Vicuña, M. J., & Pantoja Fuentes, P. J. (2018). Análisis de las NIIF en los Estados Financieros de las Empresas de la Zona 5 del Ecuador.
- Ovallos, D., Alvarez, A., & Miranda, A., (2017). Ética y Responsabilidad Social del Contador Frente a las Normas Internacionales de Información Financiera (NIIF) en Colombia. *Revista Espacio Vol 38 (N.37) pag.14*. Obtenido de <http://www.revistaespacios.com/a17v38n37/a17v38n37p14.pdf>
- Parker, L., Guthrie, J., Milne, M., & Broadbent, J. (2008). Public sector to public services: 20 years of “contextual” accounting research. *Accounting, Auditing & Accountability Journal*.
- Pérez, C. C., & Hernández, A. M. L. (2003). La difusión de información financiera gubernamental en los países del Mercosur: su armonización a través de la aplicación de las IPSASs de la IFAC. *Revista Contabilidade & Finanças*, 14(33), 90-100.
- Pincay-Sancan, D. R., Sanchez-Astudillo, J. E., Calle-Mejia, J., Rivera, D. I., Aguayo-Delgado, M., Ruiz, J. M., ... & Paladines, M. Z. (2018). International Accounting Standards, In The Companies Of Canton Milagro-Ecuador Normas Internacionales De Contabilidad, En Las Empresas Del Cantã “N Milagroecuador. *Revista Global de Negocios*, 6(4), 25-37.
- Suarez, J., & Elizabeth, G. (2018). Aplicación de las normas internacional de contabilidad de 5 empresas de la provincia de Galápagos.
- Tamayo, G., Mancheno, C., Pardo, M., & Fierro, P. (2017). La armonización contable basada en las Normas Internacionales de Contabilidad y las empresas agrícolas en Ecuador. *Cofin Habana*, 11(1), 1-9.
- Vargas, J. M. (2015). Del impuesto sobre beneficios devengado al pagado: una valoración del cálculo del tipo impositivo efectivo. *Revista de Contabilidad*, 18(1), 68-77.

Anexos

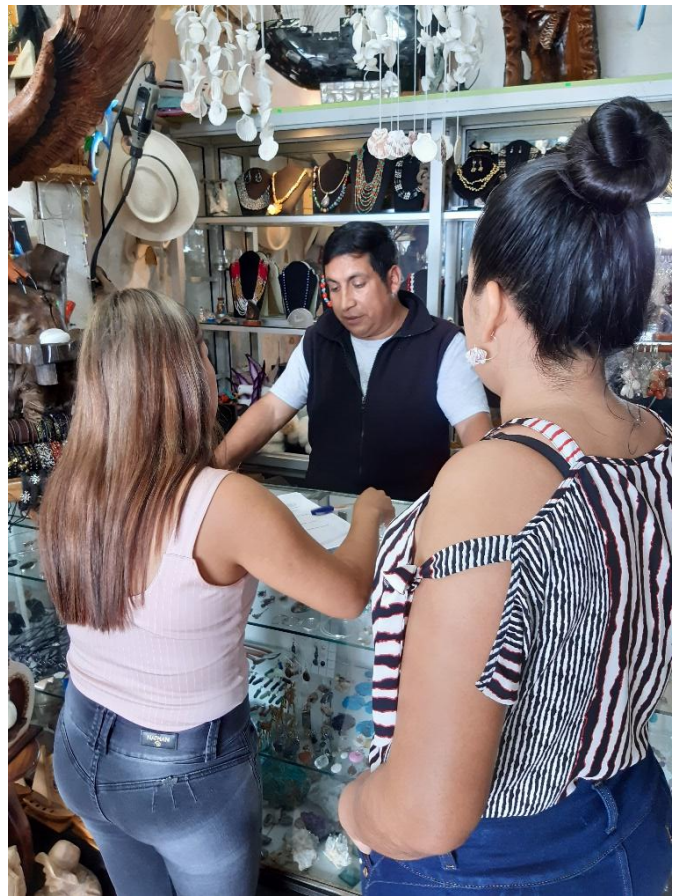



TESIS LUZ

INFORME DE ORIGINALIDAD

2%

INDICE DE SIMILITUD

1%

FUENTES DE INTERNET

0%

PUBLICACIONES

2%

TRABAJOS DEL ESTUDIANTE

FUENTES PRIMARIAS

1

Submitted to EP NBS S.A.C.

Trabajo del estudiante

1%

2

www.ecuadorreview.com

Fuente de Internet

1%

Excluir citas

Activo

Excluir coincidencias

< 25 words

Excluir bibliografía

Activo

TESIS LUZ

por Vilma Victoria Agudo Orellana

Fecha de entrega: 13-ago-2019 05:06p.m. (UTC-0500)

Identificador de la entrega: 1159920360

Nombre del archivo: TRABAJO-introduci_n_a_recomendaciones.docx (60.13K)

Total de palabras: 4369

Total de caracteres: 23247





REGISTRO DE ACOMPAÑAMIENTOS

Inicio: 28-11-2018 Fin 30-09-2019

FACULTAD CIENCIAS SOCIALES, EDUCACIÓN COMERCIAL Y DERECHO

CARRERA: INGENIERÍA EN CONTADURÍA PÚBLICA Y AUDITORÍA CPA

Línea de investigación: ECONOMÍA, ADMINISTRACIÓN PARA EL DESARROLLO Y GESTIÓN DE LA INFORMACIÓN CONTABLE/ TURISMO SOSTENIBLE

TEMA: LA CONTABILIDAD EN LAS PEQUEÑAS EMPRESAS DE LA ZONA 5 EN LA PROVINCIA DE SANTA ELENA

ACOMPAÑANTE: PINCAY SANCAN DAVID RICHARD

DATOS DEL ESTUDIANTE			
Nº	APELLIDOS Y NOMBRES	CÉDULA	CARRERA
1	AGUDO ORELLANA VILMA VICTORIA	0929321925	INGENIERÍA EN CONTADURÍA PÚBLICA Y AUDITORÍA CPA
2	CARRION PARRA LUZ LOURDES	0929211092	INGENIERÍA EN CONTADURÍA PÚBLICA Y AUDITORÍA CPA

Nº	FECHA	HORA		Nº HORAS	DETALLE
1	25-06-2019	Inicio: 15:00 p.m.	Fin: 17:00 p.m.	2	REFERENCIA AL TÍTULO, MODIFICAR CONFORME AL OBJETIVO Y CONTENIDO DE LA INVESTIGACIÓN CONSIDERE LA TEMPORALIDAD DEL TEMA APLIQUE CAMBIOS CONFORME LA TUTORIA
2	03-07-2019	Inicio: 14:18 p.m.	Fin: 16:18 p.m.	2	APLICACION DE LA INTRODUCCION REALIZAR MARCO TEORICO
3	10-07-2019	Inicio: 10:15 a.m.	Fin: 12:15 p.m.	2	REVISIÓN DEL MARCO TEÓRICO, MODIFICACIÓN EN LAS CITAS, INCLUIR CITAS DEL TEXTO EN REFERENCIAS BIBLIOGRÁFICAS, EMPEZAR CON LA REDACCIÓN DE LA METODOLOGÍA, RECUERDE LA INVESTIGACIÓN ES TIPO DOCUMENTAL
4	17-07-2019	Inicio: 10:15 a.m.	Fin: 12:15 p.m.	2	DENTRO DE LA METODOLOGIA SE SUGIERE CREE UNA TABLA SOBRE LOS ARTICULOS USADOS, DEFINA EL INSTRUMENTO DE RECOLECCION DE DATOS, NO HAY NECESIDAD DE HIPOSTESIS, SELECCIONE EL TIPO DE VALIDACIÓN PARA LAS ENCUESTAS
5	19-07-2019	Inicio: 08:10 a.m.	Fin: 10:10 a.m.	2	SE APRUEBA LA METODOLOGÍA , POR FAVOR COORDINE EL LEVANTAMIENTO DE INFORMACIÓN Y SU APORTE DENTRO DEL PROYECTO, COORDINE CON SU COMPAÑERA LA VISITA DE CAMPO.
6	22-07-2019	Inicio: 08:09 a.m.	Fin: 10:09 a.m.	2	VALIDE LOS RESULTADOS EN EL SISTEMA SPSS, CON EL FIN DE PODER CREAR DISCUSIONES Y COMENTARIOS AL TEMA, CITA LOS RESULTADOS CON TRABAJOS ANTERIORES, APLIQUE FORMULA PARA VALIDAR LA TASA DE RESPUESTAS
7	26-07-2019	Inicio: 09:08 a.m.	Fin: 11:08 a.m.	2	REVISIÓN DE LOS RESULTADOS TEÓRICOS Y ANÁLISIS DE LOS CAPÍTULOS 1 - Y 2 , REVISAR LOS OBJETIVOS QUE VAYAN ACORDE A LOS RESULTADOS Y METODOLOGÍA
8	29-07-2019	Inicio: 08:08 a.m.	Fin: 10:08 a.m.	2	APROBACIÓN DE LOS RESULTADOS, DAR FORMATO A LAS TABLAS Y FIGURAS, TENER CUIDADO CON LOS CONECTORES EN CADA PÁRRAFO, PONER FOTOS FUERA DEL CONTENIDO ES DECIR COMO ANEXO.
9	01-08-2019	Inicio: 14:34 p.m.	Fin: 16:34 p.m.	2	PREPARE LAS CONCLUSIONES Y RECOMENDACIONES CONFORME ALOS DATOS ENCONTRADAS EN LA PROVINCIA DE SANTA ELENA
10	15-08-2019	Inicio: 10:01 a.m.	Fin: 12:01 p.m.	2	APROBACIÓN DEL TRABAJO DE INVESTIGACIÓN - SE PIDE PROCEDA CON LA REVISIÓN ORTOGRÁFICA Y ANEXOS DE FOTOS - SE CITA PARA REVISIÓN DE DIAPOSITIVAS

Dirección: Cda. Universitaria Km. 1 1/2 via km. 26
Conmutador: (04) 2715081 - 2715079 Ext. 3107
Telefax: (04) 2715187
 Milagro • Guayas • Ecuador

VISIÓN
 Ser una universidad de docencia e investigación



Ing. Xavier Ortega Haro, MCA-CPA

MISION CTOR DE LA CARRERA
DE CONTABILIDAD Y AUDITORIA
 La UNEMI forma profesionales competentes con investigación relevante y oferta servicios que demanda el sector externo contribuyendo al desarrollo de la sociedad.



UNIVERSIDAD ESTATAL DE MILAGRO



PINCA SANCAN DAVID RICHARD
PROFESOR(A)

ORTEGA HARO XAVIER FERNANDO
DIRECTOR(A)

AGUDO ORELLANA VILMA VICTORIA
ESTUDIANTE

CARRION PARRA LUZ LOURDES
ESTUDIANTE

Dirección: Cdla. Universitaria Km. 1 1/2 via km. 26
Conmutador: (04) 2715081 - 2715079 Ext. 3107
Telefax: (04) 2715187
Milagro • Guayas • Ecuador

VISIÓN

Ser una universidad de docencia e investigación.

MISIÓN

La UNEMI forma profesionales competentes con actitud proactiva y valores éticos, desarrolla investigación relevante y oferta servicios que demanda el sector externo contribuyendo al desarrollo de la sociedad.

Foto De Acompañamiento

